



Funktionsnedsattas situation på arbetsmarknaden – 4:e kvartalet 2008

Funktionsnedsattas situation på arbetsmarknaden

– 4:e kvartalet 2008

Information on Education and the Labour Market 2009:3

Labour market situation for disabled persons – 4th quarter 2008

Statistics Sweden
2009

Tidigare publicering – se omslagets insida
Previous publication – listed at the inside of the cover

Producent
Producer SCB, enheten för arbetskrafts- och arbetsmiljöundersökningar
Statistics Sweden, Labour Force and Work Environment Surveys Unit
Box 24300, SE-104 51 Stockholm
+46 8 506 940 00

Förfrågningar
Inquiries Marie-Louise Jädert Rafstedt, SCB, +46 8 506 942 39
marie-louise.jadert@scb.se

Kerstin Fredriksson, SCB, +46 8 506 940 41
kerstin.fredriksson2@scb.se

Magnus Lemon, Af, +46 10 48 66 187
magnus.lemon@arbetsformedlingen.se

Det är tillåtet att kopiera och på annat sätt mångfaldiga innehållet i denna publikation.
Om du citerar, var god uppge källan på följande sätt:

Källa: SCB, *Funktionsnedsattas situation på arbetsmarknaden – 4:e kvartalet 2008*.

It is permitted to copy and reproduce the contents in this publication.

When quoting, please state the source as follows:

Source: Statistics Sweden, *Labour market situation for disabled persons – 4th quarter 2008*.

Omslagsfoto: Johnér/Image Source
Coverphoto

ISSN 1654-4366 (online)
ISSN 1400-3996 (print)
ISBN 978-91-618-1492-3 (print)
URN:NBN:SE:SCB-2009-AM78BR0903_pdf (pdf)

Printed in Sweden
SCB-Tryck, Örebro 2009.06

Förord

Undersökningen om funktionsnedsattas situation på arbetsmarknaden har nu genomförts för sjunde gången. En pilotundersökning genomfördes 1996 och från och med 1998 har regeringen i regleringsbrev givit Arbetsförmedlingen i uppdrag att vartannat år låta genomföra en undersökning om funktionsnedsattas situation på arbetsmarknaden.

Arbetsförmedlingen har av det skälet beställt denna undersökning av Statistiska centralbyrån (SCB). Uppläggningsen av årets undersökning har skett i samarbete mellan SCB, Arbetsförmedlingen, Handikappombudsmannen (HO) och HANDISAM. Utgångspunkter för undersökningen har varit både pilotundersökningen som genomfördes 1996, med medel från dåvarande Rådet för arbetslivsforskning, och samtliga undersökningar som genomförts från 1998 t.o.m. 2006 med medel från Arbetsförmedlingen. År 1998 erhöles även medel från Rådet för arbetslivsforskning.

Den nu genomförda undersökningen är liksom de tidigare utformad som en tilläggsundersökning till SCB:s ordinarie Arbetskraftsundersökning (AKU). Undersökningen genomfördes under oktober, november och december 2008 och är utformad så att tidserier kan bibehållas för många av de ingående frågorna.

Förutom att redogöra för svaren på de frågor som ställs i formuläret redovisas, på samma sätt som tidigare, flera variabler som ingår i den ordinarie AKU. Genom sin koppling till AKU finns den undersökningens alla variabler tillgängliga, vilket gör att det finns ytterligare möjligheter att utöver denna rapport att beskriva de funktionsnedsattas situation på arbetsmarknaden.

Den 31 maj 2007 beslutade regeringen att upphäva 1986 års regeringsbeslut om definition av begrepp i arbetskraftsundersökningarna (AKU). Se faktaruta sid 76. I denna rapport används dock alltså de gamla definitionerna för att jämförelser ska kunna göras med de tidigare undersökningarna om funktionsnedsattas situation på arbetsmarknaden.

Definitionen av funktionsnedsättning är densamma som använts i de tidigare undersökningarna och har utgått från FN:s definition. Denna definition konkretiserades och exemplifierades inför pilotundersökningen av Handikappombudsmannen I 2008 års undersökning har Arbetsförmedlingen i samråd med övriga samarbetspartner beslutat att begreppet funktionshinder ska bytas ut till funktionsnedsatta. Denna term användes även i undersökningen år 2000.

Ansvarig för undersökningens genomförande har varit Marie-Louise Jädert Rafstedt, som tillsammans med Kerstin Fredriksson också utfört analys och rapportskrivning. Göran Råbäck har ansvarat för statistisk metod och tabellberäkning. Tim McGowan har gjort den engelska översättningen. Samtliga medverkande återfinns vid Statistiska centralbyrån i Stockholm.

Statistiska centralbyrån och Arbetsförmedlingen vill rikta ett varmt tack till alla dem som deltagit i undersökningen genom att lämna de uppgifter på vilka rapporten grundar sig.

Stockholm i juni 2009

Anna Wilén
Statistiska centralbyrån

Henrietta Stein
Arbetsförmedlingen

Innehåll

A separate text in English is provided at the end of the publication, on page 159.

Förord	3
Innehåll	5
Sammanfattning	7
I arbetskraften	8
Behov av anpassning av arbetsförhållandena för funktionsnedsatta med nedsatt arbetsförmåga.....	9
Diskriminering av funktionsnedsatta	10
Inledning	13
Definitioner	13
Vilka ingår i undersökningen?	14
Antal deltagare i undersökningen.....	14
Bortfall	14
Frågeformuläret	15
Vad redovisas och hur?.....	15
Resultatredovisning	17
Hur många har funktionsnedsättning i Sverige?.....	17
Funktionsnedsatta totalt	18
Sysselsatta funktionsnedsatta totalt.....	19
Vilka funktionsnedsättning är vanligast?	19
<i>Fördelningen i befolkningen</i>	21
Funktionsnedsatta med nedsatt arbetsförmåga.....	21
<i>Drygt en halv miljon har nedsatt arbetsförmåga</i>	21
<i>Sysselsatta funktionsnedsatta med nedsatt arbetsförmåga</i>	21
<i>Vilka funktionsnedsättning är vanligast bland dem med nedsatt arbetsförmåga?</i>	21
Ålder	22
Utbildning	24
Bostadsregion.....	27
Arbetsmarknad	29
<i>Funktionsnedsatta i arbetskraften</i>	29
<i>Sysselsatta</i>	33
<i>Arbetslöshet</i>	36
<i>Heltid eller deltid</i>	38
<i>Fast eller tidsbegränsat anställd</i>	41
<i>Anställd eller företagare</i>	43

<i>Offentlig eller privat sektor</i>	45
<i>Yrke</i>	48
Behov av anpassning av arbetsförhållandena	51
<i>Sysselsatta</i>	51
<i>Ej sysselsatta</i>	55
Diskriminering.....	58
<i>Diskriminering vid tillsättande av jobb</i>	58
<i>Avancemang</i>	60
<i>Lönesättning</i>	62
<i>Utbildning</i>	64
<i>Uppsagd eller avskedad</i>	66
<i>Mobbning</i>	68
Bilagor	71
Bilaga 1 – Teknisk beskrivning.....	71
Bilaga 2 – Begrepp och definitioner i Arbetskraftsundersökningarna (AKU)	77
<i>Sysselsatta</i>	77
<i>Arbetslösa</i>	78
<i>I arbetskraften</i>	78
<i>Ej i arbetskraften</i>	78
Bilaga 3 – Yrkesindelning enligt SSYK.....	79
Bilaga 4 – Frågeformuläret.....	84
Bilaga 5 – Tabellförteckning för tabellbilagan.....	90
Bilaga 6 – Tabellbilaga.....	99
In English	159
Summary	159
<i>In the labour force</i>	160
<i>The need to adapt working conditions to the needs of the disabled with reduced ability to work</i>	161
<i>Discrimination of the disabled persons</i>	162
List of tables for table appendix	164
List of terms	173

Sammanfattning

Denna undersökning utgör en tilläggsundersökning till SCB:s ordinarie Arbetskraftsundersökningar (AKU) och bygger på intervjuer med 32 229 personer mellan 16 och 64 år. Undersökningen är en urvalsundersökning och genomfördes under fjärde kvartalet 2008.

Om resultaten i undersökningen uppräknas till befolkningen har drygt 900 000 människor i Sverige mellan 16 och 64 år någon funktionsnedsättning enligt den definition som används i denna undersökning. Drygt en halv miljon av dessa bedömer att deras arbetsförmåga dessutom är nedsatt.

En större andel kvinnor än män uppger att de har någon form av funktionsnedsättning. Bland de funktionsnedsatta är det också fler kvinnor än män som bedömer att de har nedsatt arbetsförmåga. I den sysselsatta delen av befolkningen uppger 13 procent att de har någon funktionsnedsättning och 7 procent att deras arbetsförmåga är nedsatt.

Liksom vid tidigare undersökningarna är de dominerande funktionsnedsättningarna rörelsehinder och astma/allergi eller annan överkänslighet. Inte för någon typ av funktionsnedsättning har det skett någon ökning sedan 2006 och bland kvinnor har andelen som lider av astma/allergier minskat signifikant. För dem med nedsatt arbetsförmåga liksom för dem med fler än en funktionsnedsättning är rörelsehinder den vanligast förekommande funktionsnedsättningen.

I **åldersgruppen** 50-64 år återfinns nästan hälften av de funktionsnedsatta och över hälften av dem med nedsatt arbetsförmåga.

Utbildningsnivån är lägre bland funktionsnedsatta än bland befolkningen totalt och det är tydligast bland funktionsnedsatta med nedsatt arbetsförmåga. I befolkningen har 33 procent eftergymnasial utbildning, bland funktionsnedsatta utan nedsatt arbetsförmåga 28 procent och bland funktionsnedsatta med nedsatt arbetsförmåga är det 21 procent. Sedan den första undersökningen 1996 har andelen med eftergymnasial utbildning stadigt ökat både inom befolkningen och bland funktionsnedsatta.

Andelen funktionsnedsatta med nedsatt arbetsförmåga är, på samma sätt som då det gäller funktionsnedsatta totalt, lägst i Stockholms län och högst i Norra Sverige. I region Södra Sverige har andelen med nedsatt

arbetsförmåga minskat sedan år 2006. Andelen funktionsnedsatta utan nedsatt arbetsförmåga är också lägst i Stockholms län men i övrigt jämt fördelat inom landet.

I arbetskraften

År 2008 ingår 66 procent av de funktionsnedsatta **i arbetskraften** jämfört med 79 procent för befolkningen totalt och 81 procent för de ej funktionsnedsatta. Bland funktionsnedsatta med nedsatt arbetsförmåga är det 55 procent som ingår i arbetskraften. Förändringar sedan undersökningen år 2006 ligger inom den statistiska felmarginalen, men det finns en tendens att avståndet vad gäller deltagande i arbetskraften ökat sedan 2006 mellan funktionsnedsatta och ej funktionsnedsatta.

Andelen **sysselsatta** bland de funktionsnedsatta är 62 procent jämfört med 75 procent för befolkningen totalt och 77 procent för de ej funktionsnedsatta. Bland funktionsnedsatta med nedsatt arbetsförmåga är det 50 procent som är sysselsatta.

Funktionsnedsatta utan nedsatt arbetsförmåga har sedan år 2000 haft samma eller en större andel personer i arbetskraften och bland de sysselsatta som de som ej är funktionsnedsatta. Det talar för att funktionsnedsättning i sig inte är något som påverkar deltagande i arbetskraften eller sysselsättningsgraden. Det som har betydelse är om funktionsnedsättningen medför att arbetsförmågan är nedsatt eller ej.

Arbetslösheten bland funktionsnedsatta uppgick fjärde kvartalet 2008 till 6,5 procent, jämfört med 4,9 procent för befolkningen totalt. Bland funktionsnedsatta med nedsatt arbetsförmåga var det 9,1 procent som var arbetslösa. Det finns en tendens till att arbetslösheten gått upp sedan 2006, men inga signifikanta skillnader finns mellan åren.

Andelen **heltidsarbetande** bland funktionsnedsatta är lägre än bland ej funktionsnedsatta. Funktionsnedsatta utan nedsatt arbetsförmåga arbetar dock heltid i samma utsträckning som de ej funktionsnedsatta. Sedan år 2000 har andelen heltidsarbetande funktionsnedsatta sjunkit från 73 procent till 65 procent år 2008. Under samma tidsperiod har andelen heltidsarbetande bland ej funktionsnedsatta varit ganska oförändrad, 80 procent år 2000 och 79 procent år 2008.

Kvinnor med funktionsnedsättning, liksom kvinnor i befolkningen totalt, arbetar **deltid** i betydligt större utsträckning än män. Skillnaden mellan könen för sysselsatta funktionsnedsatta med nedsatt arbetsförmåga är dock mindre än bland sysselsatta funktionsnedsatta totalt.

Det finns inga stora skillnader vad gäller fast och tidsbegränsad **anställning** mellan funktionsnedsatta, med eller utan nedsatt arbetsförmåga, och de ej funktionsnedsatta. Andelen fast anställda har ökat bland befolkningen sedan år 2006 men ökningen är inte statistiskt säkerställd bland de funktionsnedsatta. Funktionsnedsatta män är i högre grad än kvinnor fast anställda, och kvinnor har i större utsträckning tidsbegränsade anställningar. Bland funktionsnedsatta med nedsatt arbetsförmåga finns däremot ingen skillnad mellan könen.

Knappt var tionde sysselsatt är egen **företagare**, det gäller såväl i befolkningen totalt som bland funktionsnedsatta totalt och de ej funktionsnedsatta. Bland funktionsnedsatta med nedsatt arbetsförmåga är det ännu vanligare att vara egen företagare. Både i befolkningen och bland de funktionsnedsatta är det en större andel män än kvinnor som är egna företagare.

Anställning inom privat **sektor** dominerar bland såväl funktionsnedsatta som befolkningen och bland ej funktionsnedsatta. Inom kommunal sektor arbetar de funktionsnedsatta i signifikant högre grad än totalbefolkningen. Detta gäller i högre utsträckning för funktionsnedsatta som dessutom har nedsatt arbetsförmåga.

Män arbetar i en betydligt högre grad än kvinnor inom privat sektor, medan mönstret är det motsatta inom kommunal sektor och landsting. Detta gäller för såväl funktionsnedsatta som ej funktionsnedsatta.

En större andel funktionsnedsatta än ej funktionsnedsatta arbetar inom service, omsorg, försäljning, process-/maskinoperatörs- och transportarbete samt inom **yrken** utan krav på särskild yrkesutbildning. En mindre andel funktionsnedsatta, jämfört med ej funktionsnedsatta, återfinns inom ledningsarbete samt inom yrken som kräver teoretisk specialistkompetens eller kortare högskoleutbildning.

Behov av anpassning av arbetsförhållandena för funktionsnedsatta med nedsatt arbetsförmåga

Knappt tre fjärdedelar av de **sysselsatta** funktionsnedsatta med nedsatt arbetsförmåga uppger att de har behov av åtminstone någon anpassning av arbetsförhållandena. Kvinnor har behov av anpassning i större utsträckning än män.

Av dem som uppger att de behöver få någon åtgärd vidtagen för att kunna utföra sitt arbete på sin nuvarande arbetsplats är det drygt en tredjedel som behöver endast en åtgärd för att kunna arbeta. Ungefär hälften behö-

ver två eller tre åtgärder och omkring 13 procent uppger att fyra eller fler åtgärder behövs. Det man främst behöver är anpassade arbetsuppgifter, anpassat arbetstempo, anpassad arbetstid och/eller anpassade hjälpmedel. Kvinnor är i högre grad än män i behov av anpassad arbetstid.

Flertalet uppger att de får den hjälp de behöver. Det man främst får hjälp med är anpassad arbetstid, anpassade arbetsuppgifter, anpassade hjälpmedel och anpassat arbetstempo.

Bland de **ej sysselsatta** är det nästan hälften som bedömer att åtminstone någon åtgärd skulle behövas vidtas för att de skulle kunna arbeta. Ungefär 40 procent anger att en eller två åtgärder behövs medan övriga har behov av fler åtgärder.

Det viktigaste för att kunna arbeta även för de ej sysselsatta bedöms vara att få hjälp med anpassade arbetsuppgifter, anpassat arbetstempo, anpassad arbetstid och anpassade hjälpmedel.

Diskriminering av funktionsnedsatta

Samtliga funktionsnedsatta fick frågor om diskriminering. Frågorna gäller den senaste femårsperioden och om man upplever sig blivit diskriminerad p.g.a. sin funktionsnedsättning.

Av samtliga funktionsnedsatta har 12 procent upplevt någon form av diskriminering på grund av sin funktionsnedsättning. Betydligt fler, 22 procent, bland de sysselsatta funktionsnedsatta med nedsatt arbetsförmåga har blivit diskriminerade. Samma mönster gäller för dem med nedsatta arbetsförmåga för samtliga diskrimineringsfrågor i rapporten. För dem utan nedsatt arbetsförmåga är förhållandena betydligt bättre.

Fyra procent av de funktionsnedsatta, och sex procent av de med nedsatt arbetsförmåga, har någon gång under de senaste fem åren upplevt att de p.g.a. sin funktionsnedsättning **inte fått ett jobb** de sökt och som de haft tillräckliga meriter för. Drygt hälften av de funktionsnedsatta upplever att de inte har diskriminerats och 34 procent svarar att de inte har sökt något jobb de senaste fem åren.

Bland funktionsnedsatta med nedsatt arbetsförmåga upplever fyra procent att de har blivit förbigångna p.g.a. sin funktionsnedsättning när de har sökt **avancemang** i sitt arbete, medan knappt en procent av de funktionsnedsatta utan nedsatt arbetsförmåga uppger att de blivit diskriminerade på detta sätt.

Knappt en procent av de funktionsnedsatta utan nedsatt arbetsförmåga och sex procent av dem med nedsatt arbetsförmåga uppger att de på grund av sin funktionsnedsättning, någon gång under de senaste fem åren, blivit osakligt behandlade vid **lönesättning**. Kvinnor anger lönediskriminering i högre grad än män.

Ytterst få av de funktionsnedsatta utan nedsatt arbetsförmåga, medan fem procent av dem med nedsatt arbetsförmåga, uppger att de inte kunnat delta i **utbildning** som anordnats av arbetsgivaren, därför att utbildningen inte anpassats till deras funktionsnedsättning.

Sju procent av de funktionsnedsatta med nedsatt arbetsförmåga uppger att de under de senaste fem åren blivit **uppsagda eller avskedade** på grund av sin funktionsnedsättning, medan knappt en procent av de utan nedsatt arbetsförmåga har erfarit detta.

Av de funktionsnedsatta med nedsatt arbetsförmåga uppger sex procent och av dem utan nedsatt arbetsförmåga två procent att de under de senaste fem åren har blivit **mobbade, trakasserade eller kränkta** på grund av sin funktionsnedsättning. Bland funktionsnedsatta är det vanligare att kvinnor än män är utsatta för mobbing och trakasserier.

Inledning

Arbetsförmedlingen (Af), f.d. Arbetsmarknadsstyrelsen (AMS), har från 1998 i regleringsbrev från regeringen i uppdrag att vartannat år genomföra en undersökning gällande de funktionsnedsattas situation på arbetsmarknaden.

Af har av det skälet beställt denna undersökning av Statistiska centralbyrån (SCB). Det är den sjunde i ordningen. De tidigare undersökningarna genomfördes 1996, 1998, 2000, 2002, 2004 och 2006.

Syftet med undersökningen är att ge en aktuell bild av arbetsmarknadsituationen i Sverige för personer med funktionsnedsättning.

Undersökningen genomfördes under fjärde kvartalet 2008 som en tilläggsundersökning till SCB:s ordinarie Arbetskraftsundersökningar (AKU). Frågorna ställdes, liksom tidigare, efter avslutad AKU-intervju.

Uppläggningsen av årets undersökning har skett i samarbete mellan SCB, Af, Handikappombudsmannen (HO) och HANDISAM. Utgångspunkten har varit de tidigare genomförda undersökningarna.

Rapporten beskriver de funktionsnedsattas situation på arbetsmarknaden.

Definitioner

Definitionen av funktionsnedsättning baserar sig på FN:s standardregler. I dessa standardregler säger man att begreppet "funktionsnedsättning" innefattar ett stort antal olika funktionshinder. Människor kan ha funktionsnedsättning på grund av fysiska eller intellektuella skador eller sjukdomar, syn- eller hörselskador eller -sjukdomar, medicinska tillstånd eller mentalsjukdomar. Sådana skador, tillstånd eller sjukdomar kan vara av bestående eller övergående natur.

Begreppen "funktionsnedsättning" och "handikapp" används ofta på ett oklart sätt. Generellt kan man säga att en funktionsnedsättning har man, ett handikapp blir det först i relation till omgivningen.

Med funktionsnedsättning menas i denna undersökning att man kan ha nedsatt syn eller hörsel, ha tal- eller röstproblem, rörelsehinder, allergi eller någon form av psykisk funktionsnedsättning. Det kan också vara att man har diabetes, hjärt-lungproblem, mag-tarmsjukdom, psoriasis, epilepsi, dyslexi eller något liknande.

Vilka ingår i undersökningen?

Till sex av de åtta rotationsgrupperna i AKU (se förklaring i tekniska beskrivningen, bilaga 1) gavs efter avslutad AKU-intervju en introduktion till denna tilläggsundersökning. Därefter ställdes den inledande frågan om de tillhör gruppen som har funktionsnedsättning enligt den definition som ges i undersökningen.

De som svarade "Ja" på frågan ingår i det datamaterial som ligger till grund för redovisningen i denna rapport.

Antal deltagare i undersökningen

Introduktionen till undersökningen om funktionsnedsättning gavs till 32 229 individer. Av dem svarade 4 543 "Ja", dvs. att de tillhör gruppen som har en funktionsnedsättning och 27 686 svarade "Nej".

Bortfall

Bortfallet i tilläggsundersökningen om de funktionsnedsattas situation på arbetsmarknaden uppstod vid två tillfällen.

1) Det första tillfället var under AKU-intervjun. De individer som inte kunde/ville delta i AKU fick inte heller tilläggsfrågorna. De blev därmed bortfall både i AKU och i tilläggsundersökningen. Detta bortfall uppgick till 21,5 procent av tilläggsundersökningens ursprungliga urval om 43 167 individer.

2) Det andra tillfället gäller tillägget om funktionsnedsättning. Det gäller de personer som deltagit i AKU, men som inte ville, eller kunde, delta i tilläggsundersökningen. Detta bortfall uppgick till 1 637 personer eller 4,8 procent.

Bortfallet har ökat något under de år tilläggsundersökningen genomförts. Dels har bortfallet i AKU ökat över åren, dels har bortfallet i funktionsnedsättningstillägget, som tidigare varit i stort sett oförändrat sedan 1998, ökat fr.o.m. 2006.

Av dem som svarat "Ja" på frågan om de tillhör gruppen som har en funktionsnedsättning var 311 intagna på anstalt, långvarigt sjuka eller vistades utomlands.

Tabell 1
Urval och bortfall 1996-2008

Antal	Urval till tillägget om funktionshinder	Totalt bortfall	bortfall AKU-delen % inom parentes	bortfall i tillägget om funktionshinder % inom parentes	därav			Antal svarande i tillägget om funktionshinder
					vägrar	språksvårigheter	övrigt	
1996	39 894	6 467	5 810 (14,6)	657 (1,6)			160	33 427
1998	38 394	7 262	6 326 (16,5)	936 (2,4)	457	189	290	31 130
2000	38 289	7 612	6 667 (17,4)	948 (2,5)	496	198	254	30 677
2002	30 536	6 134	5 389 (17,6)	745 (2,4)	371	133	241	24 402
2004	30 648	7 488	6 656 (17,8)	832 (2,7)	417	134	281	29 816
2006	35 165	9 076	7 615 (17,8)	1 461 (4,2)	354	227	880	33 696
2008	43 167	10 938	9 301 (21,5%)	1 637 (4,8%)	835	232	668	32 229

Frågeformuläret

Frågeformuläret är detsamma som år 2006, förutom att funktionshinder och funktionshinder är utbyta till funktionsnedsatta och funktionsnedsättning. Denna terminologi användes även i undersökningen år 2000. De flesta av frågorna är desamma ända från år 2002. (Se frågeformuläret i bilaga 4).

Vad redovisas och hur?

I rapporten redovisas resultaten för personer med funktionsnedsättning. Datainsamlingen skedde under fjärde kvartalet 2008. Precis som tidigare är undersökningen om funktionsnedsattas situation på arbetsmarknaden en tilläggsundersökning till de ordinarie Arbetskraftsundersökningarna (AKU). Resultaten redovisas för såväl funktionsnedsatta som grupp som för funktionsnedsatta med nedsatt arbetsförmåga. Redovisning görs även för de sysselsatta funktionsnedsatta med eller utan nedsatt arbetsförmåga. Dessutom görs jämförelser med befolkningen som helhet, liksom med resultaten från de tidigare undersökningarna som genomfördes 1998, 2000, 2002, 2004 och 2006.

Förutom redovisningen i löpande text med tabeller och diagram finns en omfattande tabellbilaga (bilaga 5). För samtliga skattningar i tabellerna redovisas även osäkerhetsintervall i form av s.k. konfidensintervall. Dessa ger läsaren information om osäkerheten i de erhållna värdena. För ytterli-

gare information om osäkerhet, bortfall, effekter av val av frågemetod m.m. hänvisas till den tekniska beskrivningen i bilaga 1.

Där skillnaden mellan två skattningar är signifikant, dvs. statistiskt säkerställd, redovisas detta med en stjärnmarkering.

I diagrammen har vi strävat efter att låta skalorna gå från 0 till 100. Detta för att det ska vara lättare att göra jämförelser mellan olika diagram. I några fall har det dock varit nödvändigt att frånga den principen eftersom åskådligheten av skillnaderna, som vi vill visa i diagrammet, annars försvåras. Detta är då tydligt markerat i tabellhuvudet.

Vår strävan har varit att ge lättillgänglig information i den löpande texten. I kombination med tabellbilagan är vår förhoppning att rapporten även ska kunna användas som en uppslagsbok, i vilken läsaren kan finna värdefull information.

Resultatredovisning

Hur många har funktionsnedsättning i Sverige?

Drygt 900 000 människor i Sverige har någon funktionsnedsättning – enligt den definition som används i denna undersökning. Av dessa uppger drygt en halv miljon att deras arbetsförmåga är nedsatt.

Liksom tidigare är det en större andel kvinnor än män som anger att de har någon funktionsnedsättning. Detsamma gäller andelen med nedsatt arbetsförmåga.

Diagram 1

Andel i befolkningen (16-64 år).

Funktionsnedsatta och ej funktionsnedsatta, samt funktionsnedsatta med respektive utan nedsatt arbetsförmåga. Procent. År 2008.

(Uppräknat antal individer i befolkningen inom parentes. Avrundat till jämna 1000-tal)

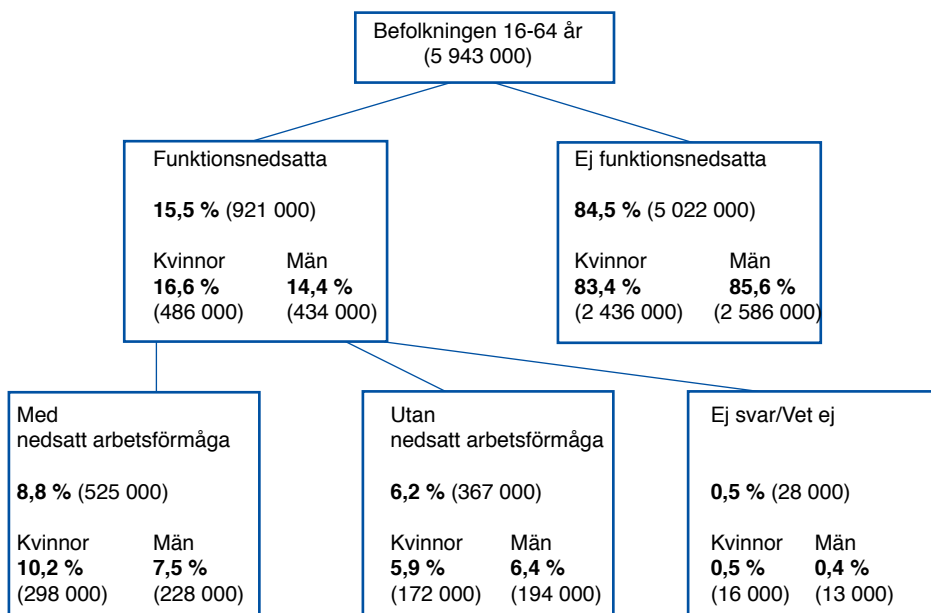

Funktionsnedsatta totalt

Både åren 2006 och 2008 svarade 16 procent av befolkningen mellan 16 och 64 år att de hade någon funktionsnedsättning – enligt den definition som ges i denna undersökning. Under tidigare år som undersökningen har genomförts har andelen personer med funktionsnedsättning varierat mellan 16 och 21 procent (se tabell 2 nedan). Andelen funktionsnedsatta visar en stadig nedgång sedan år 2000.

Vad variationerna beror på är vanskligt att tolka. Det finns inte några systematiska skillnader då det gäller de åldersgrupper som ingår i undersökningen. Förutom ett allmänt förbättrat hälsoläge i befolkningen kan dock ett visst samband med konjunkturläget inte uteslutas. Kanske är man mer restriktiv med att ange att man har en funktionsnedsättning i vissa arbetsmarknadslägen? I jämförelse med år 2004 genomfördes under åren 2006 och 2008 en större andel av intervjuerna på dagtid. Man skulle då kunna tänka sig att den tillfrågande kanske inte har möjlighet eller inte vill diskutera en eventuell funktionsnedsättning på arbetsplatsen.

Från undersökningen 2004 och framåt visar det sig att andelen kvinnor med funktionsnedsättning är signifikant högre än andelen funktionsnedsatta män.

Tabell 2

Befolkningen totalt.

Andel som svarat att de har någon funktionsnedsättning.

Procent. 1996-2008.

	Ja			Uppräknat antal
1996	19,2	±	0,4	1 065 000
1998	17,1	±	0,4	952 000
2000	21,4	±	0,5	1 200 000
2002	20,8	±	0,5	1 181 000
2004	18,8	±	0,4	1 080 000
2006	15,7	±	0,4	919 000
2008	15,5	±	0,4	921 000

Diagram 2

Andel i totalbefolkningen och i den sysselsatta befolkningen som svarat att de har någon funktionsnedsättning. Procent. År 1998-2008.

OBSERVERA att skalan går till 50 procent.

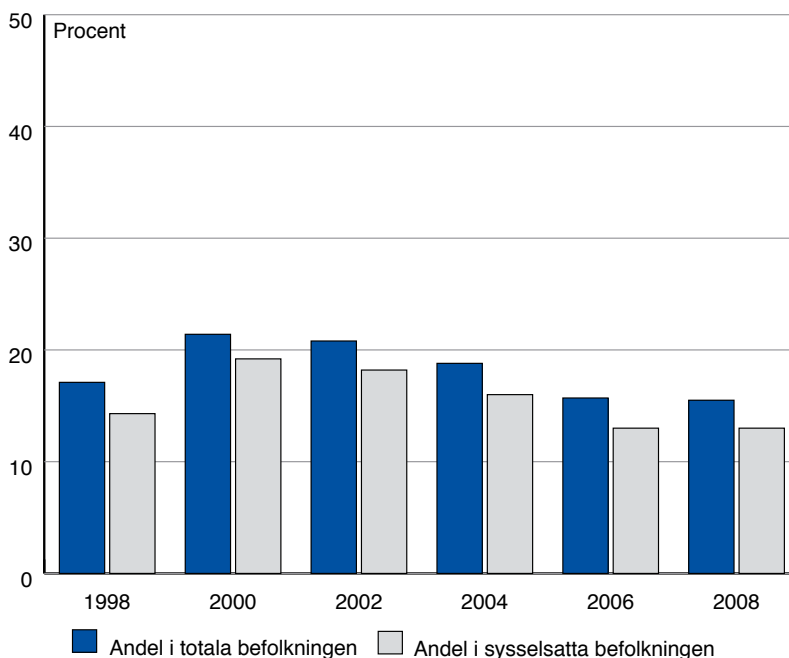

Sysselsatta funktionsnedsatta totalt

I den sysselsatta befolkningen är andelen med funktionsnedsättning densamma år 2008 som 2006, d.v.s. 13 procent. År 2000 påbörjades en nedgång av andelen funktionsnedsatta bland de sysselsatta i befolkningen men denna nedgång stagnerade år 2008.

Vilka funktionsnedsättningar är vanligast?

Liksom tidigare år är rörelsehinder den funktionsnedsättning som är vanligast och därefter kommer astma/allergi eller annan överkänslighet. Under både 2006 och 2008 har astma/allergi eller annan överkänslighet minskat.

Tabell 3
Funktionsnedsatta totalt.
Fördelning efter typ av funktionsnedsättning¹.
Män och kvinnor. Procent. År 2008.

Funktionsnedsättning	Män	Kvinnor	Sign	Samtliga
Astma/allergi eller annan överkänslighet	16,5 ± 1,6	17,4 ± 1,6		17,0 ± 1,1
Damp/ADHD/Asperger		0,8 ± 0,2
Diabetes	8,8 ± 1,2	6,2 ± 1,1	*	7,4 ± 0,5
Dyslexi	7,2 ± 1,1	5,0 ± 0,4	*	6,0 ± 0,5
Dövhet	3,0 ± 0,3	2,3 ± 0,3		2,6 ± 0,3
Epilepsi	1,6 ± 0,2	1,8 ± 0,3		1,7 ± 0,3
Hjärt-/kärlsjukdom	7,0 ± 1,2	4,3 ± 1,0	*	5,6 ± 0,5
Hörselskada	10,5 ± 1,3	7,0 ± 1,0	*	8,6 ± 0,6
Mag-/tarmsjukdom	3,9 ± 0,4	6,0 ± 1,0	*	5,0 ± 0,4
Lungsjukdom	1,4 ± 0,2	1,6 ± 0,3		1,5 ± 0,2
Psoriasis	4,6 ± 0,4	4,5 ± 0,4		4,6 ± 0,4
Psykisk funktionsnedsättning	7,4 ± 1,4	11,0 ± 1,5	*	9,3 ± 1,0
Utvecklingsstörning		0,9 ± 0,2
Rörelsehinder	28,0 ± 2,1	32,2 ± 2,1		30,2 ± 1,5
Stamning, språk-, tal- eller röststörning		0,9 ± 0,2
Synnedsättning/blindhet	6,7 ± 1,1	5,0 ± 0,4	*	5,8 ± 0,5
Annan	9,5 ± 1,4	12,5 ± 1,5	*	11,1 ± 1,0

*) Signifikant skillnad mellan kvinnor och män

Andelen kvinnor som lider av astma/allergi har minskat sedan 2006. Dövhet har sedan 2006 ökat signifikant bland samtliga funktionsnedsatta.

En skillnad finns mellan könen då det gäller vilken funktionsnedsättning som är vanligast. Diabetes, dyslexi, hjärt-kärlsjukdomar och hörselskador är signifikant mer förekommande bland män, medan mag-/tarmsjukdom, och psykisk funktionsnedsättning är mer förekommande bland kvinnor. Rörelsehinder har tidigare varit mer frekvent hos kvinnor, men skillnaden mellan könen är ej längre signifikant.

Av dem som uppger att de har mer än en funktionsnedsättning säger 23 % att rörelsehinder är den huvudsakliga. Psykisk funktionsnedsättning dominerar för 8 procent och astma/allergi/annan överkänslighet för 7 procent. Av dem med fler funktionsnedsättningar uppger var fjärde (24%) att ingen nedsättning är mer huvudsaklig än någon annan. (Se tabell B3 i tabellbilagan).

¹ Tabellerna över redovisade funktionsnedsättningar visar andelen kvinnor respektive män som uppger att de har en viss funktionsnedsättning etc., oavsett om samma individ också har något annan funktionsnedsättning. Det innebär att summeringen av kolumnprocenten ibland kan överstiga 100 procent.

Fördelningen i befolkningen

I befolkningen är det drygt var sjätte person (16 %) som har någon funktionsnedsättning. Andelen med astma och allergi har minskat något sedan föregående undersökning, men ligger alltså omkring tre procent. I befolkningen är andelen med rörelsehinder fem procent. I tabellbilagan (tabell B1) framgår fördelningen i befolkningen avseende de olika funktionsnedsättningarna.

Funktionsnedsatta med nedsatt arbetsförmåga

Drygt en halv miljon har nedsatt arbetsförmåga

Omkring 525 000 personer mellan 16-64 år uppger att deras funktionsnedsättning också medför att deras arbetsförmåga är nedsatt, vilket i sin tur motsvarar cirka 9 procent i befolkningen. Jämfört med tidigare år är andelen personer med nedsatt arbetsförmåga relativt konstant.

Det är nästan sex av tio funktionsnedsatta som bedömer att deras arbetsförmåga är nedsatt mycket eller delvis. Dock har andelen som har mycket nedsatt arbetsförmåga minskat sedan år 2006 från 28 till 26 procent. Det är en större andel kvinnor än män som bedömer att deras arbetsförmåga är nedsatt, 61 respektive 52 procent.

Tabell 4

Funktionsnedsatta med nedsatt arbetsförmåga. Män och kvinnor. Procent. År 2008.

	Män	Kvinnor	Sign	Totalt
Ja, mycket	23,7 ± 2,0	27,2 ± 2,1		25,5 ± 1,4
Ja, delvis	28,7 ± 2,0	34,1 ± 2,0	*	31,5 ± 1,4
Nej	44,7 ± 2,1	35,4 ± 2,0	*	39,8 ± 1,4
Vet ej	2,9 ± 0,8	3,3 ± 0,8		3,1 ± 0,6

*) Signifikant skillnad mellan kvinnor och män

Sysselsatta funktionsnedsatta med nedsatt arbetsförmåga

Av de sysselsatta funktionsnedsatta är det 46 procent som också har nedsatt arbetsförmåga. Alltså är det en större andel av de sysselsatta funktionsnedsatta kvinnorna än av männen som uppger att deras arbetsförmåga är nedsatt, 52 respektive 40 procent.

Vilken funktionsnedsättning är vanligast bland dem med nedsatt arbetsförmåga?

Rörelsehinder är den vanligaste funktionsnedsättningen bland dem som har nedsatt arbetsförmåga. Liksom tidigare är det närmare hälften (47 %) som uppger detta. Psykisk funktionsnedsättning och astma/allergi eller

annan överkänslighet kommer därefter. Den senare gruppen har minskat något sedan 2006.

Bland män med nedsatt arbetsförmåga är hjärt-/och kärlsjukdom vanligare än hos kvinnor.

Tabell 5
Funktionsnedsatta med nedsatt arbetsförmåga.
Fördelning efter typ av funktionsnedsättning.
Män och kvinnor. Procent. År 2008.

Funktionsnedsättning	Män	Kvinnor	Sign	Samtliga
Astma/allergi eller annan överkänslighet	8,3 ± 1,7	10,3 ± 1,8		9,4 ± 1,3
Damp/ADHD
Diabetes	5,1 ± 1,5	4,7 ± 1,2		4,9 ± 0,9
Dyslexi	4,8 ± 1,3	3,3 ± 1,0		4,0 ± 0,8
Dövhet	2,6 ± 1,0	2,5 ± 0,9		2,5 ± 0,7
Epilepsi		1,2 ± 0,5
Hjärt-/kärlsjukdom	9,5 ± 2,0	5,1 ± 1,4	*	7,0 ± 1,2
Hörselskada	6,2 ± 1,5	4,8 ± 1,1		5,4 ± 0,9
Mag-/tarmsjukdom	4,0 ± 1,4	5,6 ± 1,4		4,9 ± 1,0
Lungsjukdom		1,8 ± 0,7
Psoriasis	2,5 ± 1,0	2,6 ± 1,0		2,6 ± 0,7
Psykisk funktionsnedsättning	12,9 ± 2,6	15,8 ± 2,2		14,5 ± 1,7
Utvecklingsstörning		1,5 ± 0,6
Rörelsehinder	46,2 ± 3,4	47,5 ± 3,0		47,0 ± 2,3
Stamning, språk-, tal- eller röststörning		1,1 ± 0,5
Synnedsättning/blindhet	5,0 ± 1,4	3,0 ± 0,9		3,9 ± 0,8
Annan	10,5 ± 2,1	13,9 ± 2,1		12,5 ± 1,5

*) Signifikant skillnad mellan kvinnor och män.

Ålder

Inte oväntat är det i åldersgruppen 50-64 år som den största andelen personer med funktionsnedsättning återfinns. Det är ej heller oväntat att störst andelen av dem med nedsatt arbetsförmåga (53%) finns i den åldersgruppen. Den är fyra gånger större än för dem i åldern 16-29 år. Ju äldre vi blir desto vanligare är det att syn, hörsel m.m. försämras. Risken att råka ut för sjukdomar och skador som leder till funktionsnedsättning ökar också med stigande ålder. I befolkningen är omkring 30 procent i åldern 50-64 år.

I åldrarna 16-29 år återfinns en mindre andel funktionsnedsatta än i övriga åldersgrupper och det är även en mindre andel som har nedsatt arbetsförmåga. 12 procent av dem med nedsatt arbetsförmåga finns i åldrarna 16 till 29 år. Av de funktionsnedsatta är knappt 20 procent i åldern 16-29 år och i befolkningen utgör denna åldersgrupp nästan 30 procent.

Tabell 6
Funktionsnedsatta totalt, med och utan nedsatt arbetsförmåga, ej funktionsnedsatta och i befolkningen totalt. Ålder. Procent. År 2008.

	Funktionsnedsatta totalt	med nedsatt arb.förmåga	utan nedsatt arb.förmåga	Ej funktionsnedsatta	Befolkningen totalt
16-29 år	18,8 ± 1,1	12,3 ± 1,2	27,4 ± 1,9	29,6 ± 0,2	27,9 ± 0,5
30-49 år	37,3 ± 1,3	35,1 ± 1,8	40,2 ± 2,1	42,6 ± 0,2	41,8 ± 0,5
50-64 år	43,9 ± 1,3	52,5 ± 1,9	32,3 ± 2,0	27,8 ± 0,3	30,3 ± 0,5
Uppr. antal	921 000	525 000	395 000	5 022 000	5 943 000

Bland de funktionsnedsatta i åldrarna 30-49 år är det, liksom i åldersgruppen 16-29 år, en mindre andel som har nedsatt arbetsförmåga än som har det. Trettio- till fyrtionioåringarna utgör 42 procent av befolkningen 16-64 år.

Tabell 7
Sysselsatta.
Åldersfördelningen bland funktionsnedsatta totalt, med och utan nedsatt arbetsförmåga, ej funktionsnedsatta och befolkningen totalt. Procent. År 2008.

	Sysselsatta Funktionsnedsatta totalt	med nedsatt arb.förmåga	utan nedsatt arb.förmåga	Sysselsatta Ej funktionsnedsatta	Sysselsatta Befolkningen totalt
16-29 år	15,3 ± 1,2	10,0 ± 1,5	19,9 ± 1,8	21,3 ± 0,2	20,5 ± 0,5
30-49 år	44,5 ± 1,5	41,4 ± 2,3	47,1 ± 2,2	49,8 ± 0,2	49,1 ± 0,6
50-64 år	40,2 ± 1,5	48,6 ± 2,3	33,0 ± 2,0	28,9 ± 0,2	30,4 ± 0,6
Uppr. antal	569 000	263 000	307 000	3 870 000	4 439 000

I åldrarna mellan 16 och 29 år återfinns nitton procent av de funktionsnedsatta totalt och femton procent av de sysselsatta funktionsnedsatta. I åldersgruppen, 30-49 år, finns 37 procent av samtliga funktionsnedsatta, men 45 procent av de funktionsnedsatta som är sysselsatta. I denna åldersgrupp är alltså andelen som arbetar högre än vad som motsvaras av deras andel bland de funktionsnedsatta. Det är samma resultat som i

tidigare undersökningar. I den äldsta åldergruppen finns 44 procent av de funktionsnedsatta totalt. Av de sysselsatta är fyra av tio i denna åldersgrupp.

Inte heller 2008 finns det i någon åldersgrupp några skillnader mellan kvinnor och män. Det gäller både funktionsnedsatta totalt och funktionsnedsatta med nedsatt arbetsförmåga och oavsett om de är sysselsatta eller ej.

Utbildning²

Omkring var femte person i befolkningen har enbart grundskoleutbildning jämfört med nästan var fjärde bland de funktionsnedsatta. Det är speciellt bland funktionsnedsatta med nedsatt arbetsförmåga som enbart grundskoleutbildning är vanligast. Dock är det bland funktionsnedsatta vanligare med gymnasieutbildning än vad det är i befolkningen totalt och för de ej funktionnedsatta (se tabell 8).

I befolkningen har 33 procent eftergymnasial utbildning och bland funktionsnedsatta totalt är det 24 procent. Bland funktionsnedsatta med nedsatt arbetsförmåga är andelen med eftergymnasial utbildning ännu lägre, 21 procent.

Bland funktionsnedsatta utan nedsatt arbetsförmåga är utbildningsnivån mer i nivå med befolkningen totalt förutom att en mindre andel har eftergymnasial utbildning. 28 procent av de funktionsnedsatta utan nedsatt arbetsförmåga och 35 procent av dem utan funktionsnedsättning har eftergymnasial utbildning.

Sedan undersökningen från 1998 genomfördes har det skett en stadig ökning av andelen funktionsnedsatta med eftergymnasial utbildning, från 14 till 24 procent. Denna ökning i andelen personer med eftergymnasial utbildning har åtföljts av motsvarande minskning av personer med enbart grundskola eller motsvarande. Ökningen av andelen med eftergymnasial utbildning i befolkningen har under samma tidsperiod gått från 25 till 33 procent.

Mellan åren 2006 och 2008 har andelen funktionsnedsatta med nedsatt arbetsförmåga som enbart har grundskoleutbildning minskat signifikant. Både vad gäller gymnasieutbildning och eftergymnasial utbildning har en ökning skett för denna grupp men dessa förändringar ligger inom den statistiska felmarginalen.

² Utbildning hämtas från SCB:s register Befolkningens utbildning, där utbildningarna är klassificerade enligt Svensk utbildningsnomenklatur (SUN).

Tabell 8

Funktionsnedsatta totalt, med och utan nedsatt arbetsförmåga, ej funktionsnedsatta och befolkningen totalt. Utbildning. Procent. År 2008.

	Funktionsnedsatta totalt	med nedsatt arb.förmåga	utan nedsatt arb.förmåga	Ej funktionsnedsatta	Befolkningen totalt
Grundskola	23,2 ± 1,4	24,6 ± 2,0	21,3 ± 1,9	18,6 ± 0,4	19,3 ± 0,4
Gymnasieutb.	51,0 ± 1,6	53,1 ± 2,3	48,3 ± 2,2	44,2 ± 0,6	45,3 ± 0,5
Eftergymn. utb.	24,0 ± 1,3	20,7 ± 1,7	28,3 ± 2,0	35,1 ± 0,5	33,3 ± 0,5
Utb. kod sakn.	1,8 ± 0,4	1,6 ± 0,6	2,1 ± 0,7	2,1 ± 0,2	2,1 ± 0,2
Uppräknat ant.	921 000	525 000	395 000	5 022 000	5 943 000

Det är vanligare med kortare utbildning bland funktionsnedsatta än i befolkningen totalt eller ej funktionsnedsatta. En tänkbar orsak kan kanske vara att vissa funktionsnedsättningar innebär att man inte kan tillgodogöra sig utbildning på samma sätt som andra. Detta kan förklara en del av skillnaderna mellan funktionsnedsatta med och utan nedsatt arbetsförmåga. En annan tänkbar orsak kan vara att personer med funktionsnedsättning i genomsnitt är äldre än befolkningen i allmänhet, vilket innebär att den "normala" utbildningstiden under deras ungdom var kortare. Ytterligare en förklaring kan vara att personer med lägre utbildning oftare arbetar på arbetsplatser där risken att drabbas av arbetsskador eller arbetssjukdomar, som kan leda till funktionsnedsättningar, är större.

Kvinnor med funktionsnedsättning har eftergymnasial utbildning (27 %) i signifikant större utsträckning än män (20 %) och i mindre utsträckning enbart grundskola (21 % respektive 26 %). Detta gäller såväl funktionsnedsatta med som utan nedsatt arbetsförmåga (se tabell B14 och B15 i tabellbilagan). Motsvarande andel i befolkningen totalt med eftergymnasial utbildning är 37 procent av kvinnorna och 30 procent av männen. Bland de ej funktionsnedsatta gäller detsamma för 39 procent av kvinnorna och 31 procent av männen.

Tabell 9

Sysselsatta.

Funktionsnedsatta totalt, med och utan nedsatt arbetsförmåga, ej funktionsnedsatta och befolkningen totalt. Utbildning.

Procent. År 2008.

	Sysselsatta Funktionsnedsatta totalt			Sysselsatta Ej funktionsnedsatta	Sysselsatta Befolkningen totalt
		med nedsatt arb.förmåga	utan nedsatt arb.förmåga		
Grundskola	16,4 ± 1,2	17,7 ± 1,9	15,4 ± 1,6	12,9 ± 0,4	13,4 ± 0,4
Gymnasieutb.	53,7 ± 1,7	54,2 ± 2,4	53,4 ± 2,3	47,8 ± 0,6	48,6 ± 0,6
Eftergymn. utb.	29,6 ± 1,5	28,0 ± 2,2	30,9 ± 2,1	38,7 ± 0,6	37,5 ± 0,6
Utb. kod sakn.	0,6 ± 0,1	0,5 ± 0,1
Uppräknat ant.	569 000	263 000	307 000	3 870 000	4 439 000

På samma sätt som när det gäller funktionsnedsatta totalt, har de sysselsatta med funktionsnedsättning en kortare skolutbildning än personer utan funktionsnedsättning. Skillnaden är tydligast mellan dem med nedsatt arbetsförmåga och dem utan funktionsnedsättning. Bland sysselsatta funktionsnedsatta med och utan nedsatt arbetsförmåga finns dock inte samma skillnader i utbildning som kan konstateras för funktionsnedsatta totalt.

Skillnaden mellan könen för sysselsatta funktionsnedsatta vad gäller utbildning är stor. Hela 36 procent av de sysselsatta funktionsnedsatta kvinnorna har eftergymnasial utbildning jämfört med 24 procent av männen. Även sysselsatta funktionsnedsatta kvinnor med nedsatt arbetsförmåga har eftergymnasial utbildning i väsentligt högre grad än männen i motsvarande grupp, 34 respektive 20 procent.

Bostadsregion

En indelning av Sverige i geografiskt sammanhängande landsdelar visar liksom tidigare på vissa skillnader då det gäller andelen funktionsnedsatta i olika regioner.

Diagram 3

Bostadsregion.

Funktionsnedsatta totalt och funktionsnedsatta med nedsatt arbetsförmåga. Fördelade efter bostadsregion¹. Procent. År 2008.

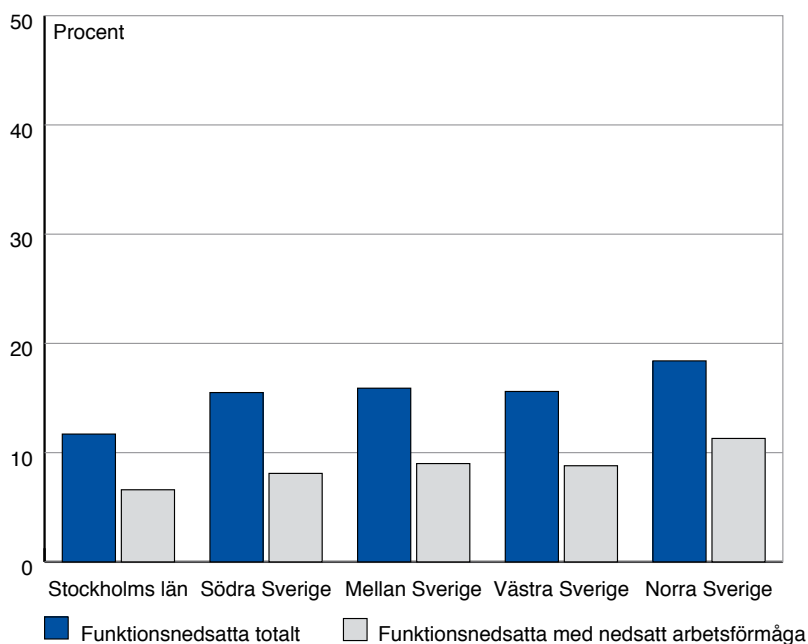

I region Södra Sverige har andelen funktionsnedsatta med nedsatt arbetsförmåga minskat sedan år 2006. Övriga förändringar sedan dess ligger inom den statistiska felmarginalen.

Liksom tidigare återfinns den lägsta andelen funktionsnedsatta i Stockholms län jämfört med övriga regioner. I Norra Sverige finns den högsta andelen funktionsnedsatta.

¹ Indelning i regioner har gjorts enligt följande: Stockholms län: Stockholms län; Mellan-Sverige: Uppsala län, Södermanlands län, Östergötlands län, Jönköpings län, Kronobergs län, Kalmar län, Gotlands län, Örebro län, Västmanlands län; Södra Sverige: Blekinge län, Skåne län; Västra Sverige: Hallands län, Västra Götalands län; Norra Sverige: Värmlands län, Dalarnas län, Gävleborgs län, Västernorrlands län, Jämtlands län, Västerbottens län, Norrbottens län. (Indelning enl. Af).

Andelen funktionsnedsatta med nedsatt arbetsförmåga är, på samma sätt som funktionsnedsatta totalt, lägst i Stockholms län och högst i Norra Sverige.

Andelen funktionsnedsatta utan nedsatt arbetsförmåga är också lägst i Stockholms län men i övrigt jämt fördelade mellan de olika regionerna i landet.

Tabell 10

Bostadsregion.

Funktionsnedsatta totalt, med och utan nedsatt arbetsförmåga respektive ej funktionsnedsatta. Bostadsregion. Procent. År 2008.

	Funktions- nedsatta totalt	med nedsatt arb.förmåga	utan nedsatt arb.förmåga	Ej funktions- nedsatta
Stockholms län	11,7 ± 0,9	6,6 ± 0,8	5,0 ± 0,6	88,3 ± 0,9
Mellan-Sverige	15,9 ± 0,9	9,0 ± 0,7	6,9 ± 0,6	84,1 ± 0,9
Södra Sverige	15,5 ± 1,1	8,1 ± 0,9	7,3 ± 0,8	84,5 ± 1,1
Västra Sverige	15,6 ± 1,0	8,8 ± 0,9	6,8 ± 0,6	84,4 ± 1,0
Norra Sverige	18,4 ± 1,1	11,3 ± 0,9	7,1 ± 0,7	81,6 ± 1,1
Hela landet	15,5 ± 0,4	8,8 ± 0,3	6,7 ± 0,3	84,5 ± 0,4

Arbetsmarknad

Sambandet mellan några centrala begrepp

Diagram 4
Sambandet mellan några centrala begrepp.
(Hämtat från AKU)

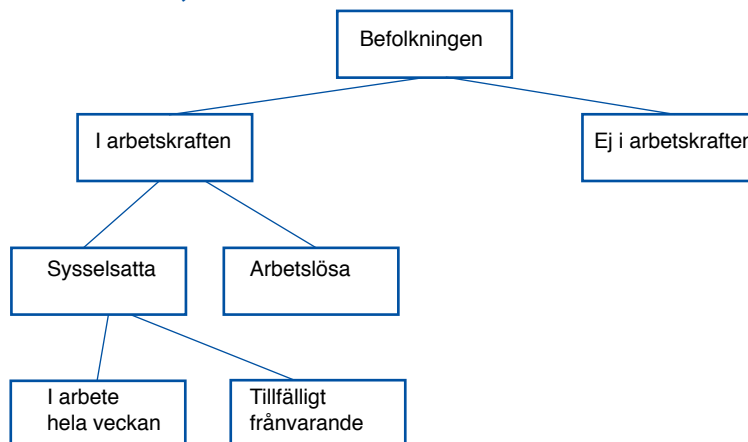

Se Bilaga 2 för en förklaring av de olika begreppen.

Funktionsnedsatta i arbetskraften

Stor skillnad mellan dem med och utan nedsatt arbetsförmåga

Funktionsnedsatta med nedsatt arbetsförmåga tillhör arbetskraften i betydligt lägre utsträckning än ej funktionsnedsatta eller funktionsnedsatta utan nedsatt arbetsförmåga. År 2008 finns en lika stor andel funktionsnedsatta utan nedsatt arbetsförmåga som ej funktionsnedsatta i arbetskraften, drygt 80 procent.

Enligt 2008 års undersökning är arbetskraftsdeltagandet bland funktionsnedsatta 66 procent jämfört med 79 procent för befolkningen totalt och 81 procent för de ej funktionsnedsatta. Betydligt lägre är arbetskraftsdeltagandet för dem med nedsatt arbetsförmåga bland vilka knappt sex av tio (55 %) återfinns i arbetskraften.

Diagram 5

Andel i arbetskraften bland funktionsnedsatta totalt och i befolkningen totalt. Kvinnor och män. Procent. År 1998-2008.

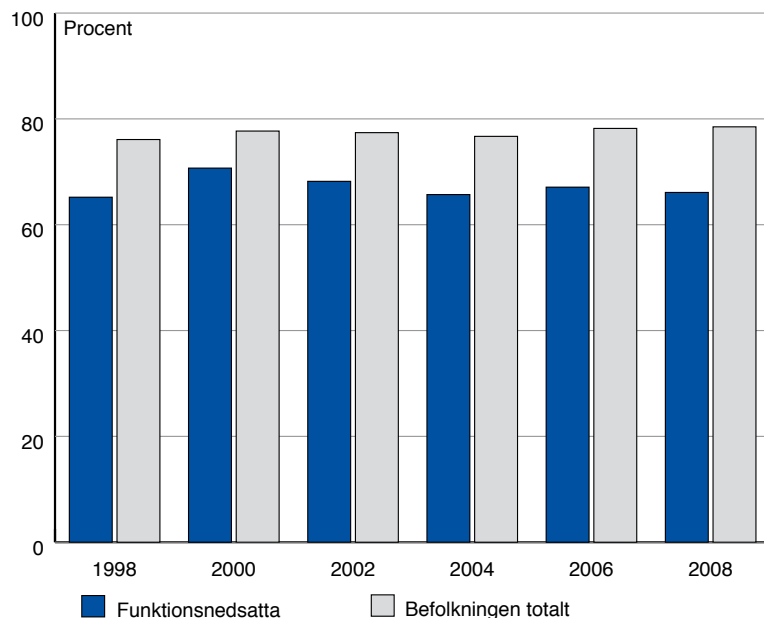

Tabell 11

I arbetskraften.

Funktionsnedsatta totalt, med och utan nedsatt arbetsförmåga, ej funktionsnedsatta och befolkningen totalt. Procent. År 1998-2008.

	1998	2000	2002	2004	2006	2008
Funktionsnedsatta	65,2 ± 1,3	70,7 ± 1,1	68,2 ± 1,3	65,7 ± 1,3	67,1 ± 1,3	66,1 ± 1,4
- med nedsatt arb.förm.	61,9 ± 1,8	60,9 ± 1,9	56,6 ± 2,1	54,8 ± 1,9	56,6 ± 1,9	55,0 ± 2,0
- utan nedsatt arb.förm.	70,4 ± 1,7	78,9 ± 1,3	78,9 ± 1,8	80,6 ± 1,6	83,2 ± 1,6	80,9 ± 2,0
Ej funktionsnedsatta	78,3 ± 0,5	79,6 ± 0,5	79,8 ± 0,6	79,3 ± 0,5	80,3 ± 0,5	80,8 ± 0,3
Bef. totalt	76,1 ± 0,5	77,7 ± 0,5	77,4 ± 0,5	76,7 ± 0,5	78,2 ± 0,4	78,5 ± 0,3

Historiskt sett är skillnaden mellan funktionsnedsatta totalt och funktionsnedsatta med nedsatt arbetsförmåga i samma storleksordning som tidigare, se tabell 11. Skillnaden mellan funktionsnedsatta totalt och funktionsnedsatta med nedsatt arbetsförmåga var, då det gäller deltagande i arbetskraften, minst år 1998. År 2000 ökade avståndet mellan grupperna och har sedan hållit sig ganska konstant, runt 10 procent.

Funktionsnedsatta utan nedsatt arbetsförmåga har i jämförelse med ej funktionsnedsatta sedan år 2000 haft samma eller en större andel personer i arbetskraften. Det talar för att funktionsnedsättning i sig inte är något som påverkar deltagandet i arbetskraften. Det som har betydelse är om funktionsnedsättningen medför att arbetsförmågan är nedsatt eller ej.

Diagram 6
Andel i arbetskraften bland funktionsnedsatta totalt och funktionsnedsatta med nedsatt arbetsförmåga. Kvinnor och män. Procent. År 1998-2008.

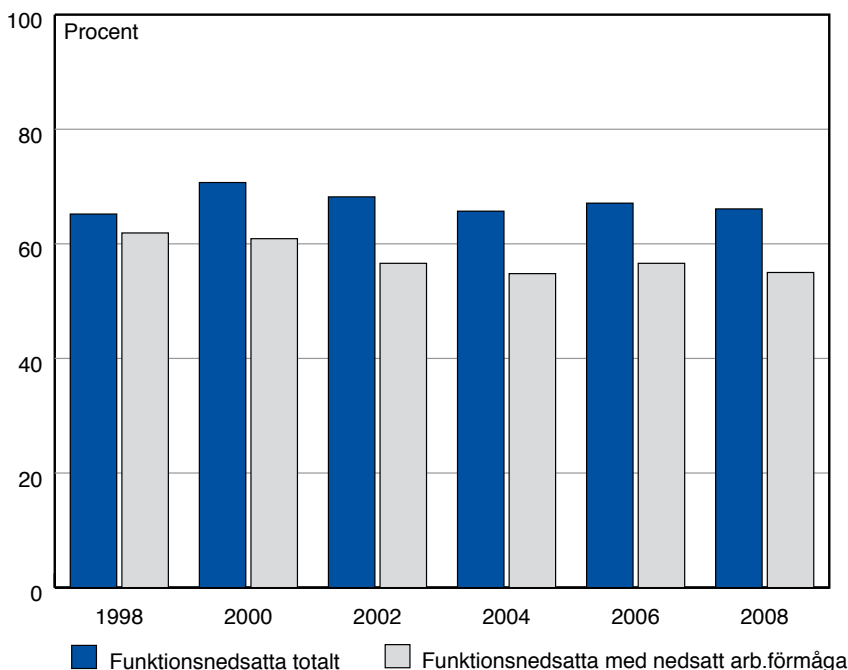

Såväl bland funktionsnedsatta, ej funktionsnedsatta och i befolkningen totalt återfinns en större andel män än kvinnor i arbetskraften. Sedan 2006 har dessutom andelen funktionsnedsatta kvinnor, utan nedsatt arbetsförmåga, minskat i arbetskraften medan förändringarna för övriga grupper ligger inom den statistiska felmarginalen.

Tabell 12

I arbetskraften.

Funktionsnedsatta totalt, med och utan nedsatt arbetsförmåga, ej funktionsnedsatta och befolkningen totalt. Kvinnor och män.

Procent. År 2008.

	Män	Kvinnor	Sign	Totalt
Funktionsnedsatta totalt	69,6 ± 1,9	63,0 ± 1,9	*	66,1 ± 1,4
- med nedsatt arbetsförm.	54,7 ± 2,9	55,2 ± 2,6		55,0 ± 2,0
- utan nedsatt arbetsförm.	85,9 ± 2,4	75,5 ± 3,2	*	80,9 ± 2,0
Ej funktionsnedsatta	83,1 ± 0,3	78,3 ± 0,3	*	80,8 ± 0,3
Befolkningen totalt	81,1 ± 0,3	75,8 ± 0,3	*	78,5 ± 0,3

*) Signifikant skillnad mellan kvinnor och män

Diagram 7

I arbetskraften

Funktionsnedsatta totalt, med och utan nedsatt arbetsförmåga, ej funktionsnedsatta och befolkningen totalt. Kvinnor och män

Procent. År 2008

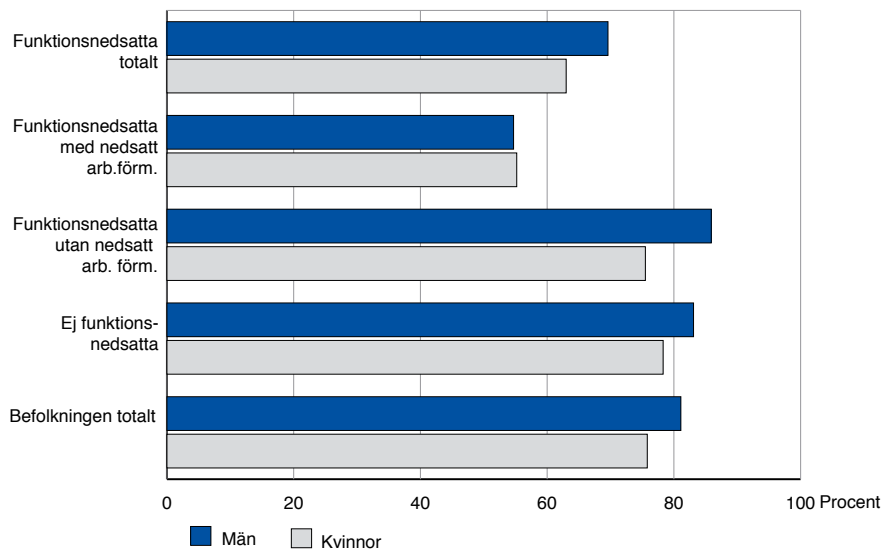

Sysselsatta

Minskningen i andelen sysselsatta har avstannat

Sedan 2000 har andelen sysselsatta funktionsnedsatta minskat men minskningen avstannade år 2006 och den förefaller att hålla i sig alltjämt. Det gäller både för funktionsnedsatta totalt och för funktionsnedsatta med nedsatt arbetsförmåga.

Sysselsättningen för funktionsnedsatta med nedsatt arbetsförmåga är, som tidigare år, markant lägre än i andra grupper. Hälften av dem med nedsatt arbetsförmåga och knappt åtta av tio funktionsnedsatta utan nedsatt arbetsförmåga (78 %) är sysselsatta. I befolkningen, liksom bland ej funktionsnedsatta, är tre av fyra (75 respektive 77 %) sysselsatta.

Diagram 8

Andel sysselsatta bland funktionsnedsatta och i befolkningen totalt. Procent. År 1998-2008.

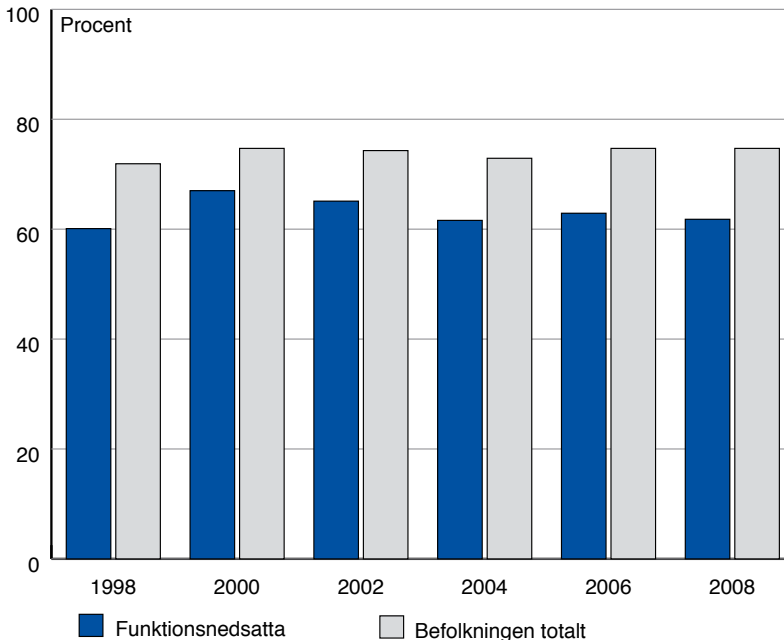

Tabell 13

Sysselsatta.

Funktionsnedsatta totalt, med och utan nedsatt arbetsförmåga, ej funktionsnedsatta och befolkningen totalt. Procent. År 1998-2008.

	Sysselsatta Funktionsnedsatta totalt			Sysselsatta Ej funktionsnedsatta	Sysselsatta Befolkningen totalt
		med nedsatt arb.förmåga	utan nedsatt arb.förmåga		
1998	60,1 ± 1,4	56,3 ± 1,8	66,1 ± 2,1	74,3 ± 0,5	71,9 ± 0,5
2000	67,0 ± 1,2	56,1 ± 1,9	76,4 ± 1,4	76,8 ± 0,5	74,7 ± 0,5
2002	65,1 ± 1,4	53,3 ± 2,1	76,6 ± 1,7	76,8 ± 0,6	74,3 ± 0,5
2004	61,6 ± 1,3	50,4 ± 1,9	76,8 ± 1,7	75,5 ± 0,5	72,9 ± 0,5
2006	62,9 ± 1,4	51,7 ± 1,9	80,1 ± 1,7	76,8 ± 0,5	74,7 ± 0,5
2008	61,8 ± 1,4	50,0 ± 1,9	77,6 ± 2,1	77,1 ± 0,5	74,7 ± 0,5

Diagram 9

Andel sysselsatta bland funktionsnedsatta, ej funktionsnedsatta och i befolkningen totalt. Procent. År 1998-2008.

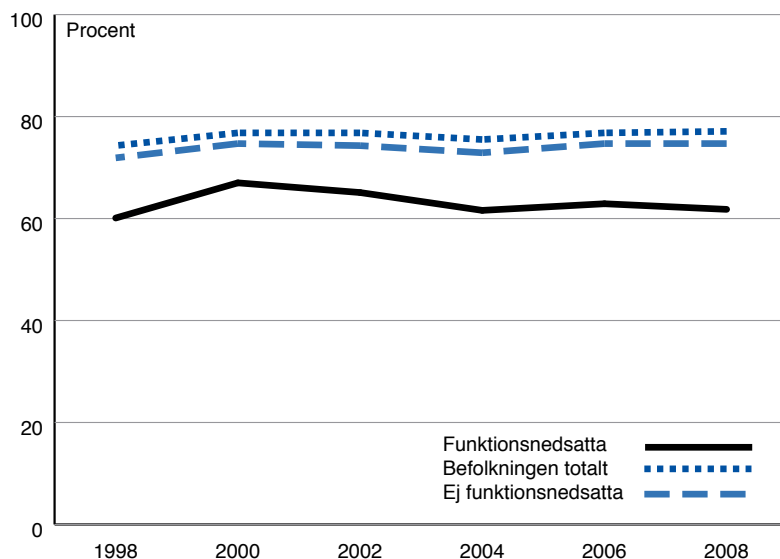

På samma sätt, som för deltagande i arbetskraften gäller för sysselsättningsgrad, att funktionsnedsättning i sig inte medför lägre sysselsättning. Vad som är avgörande för individen är om funktionsnedsättningen medför att arbetsförmågan är nedsatt eller ej.

Funktionsnedsatta utan nedsatt arbetsförmåga har samma sysselsättningsgrad som de ej funktionsnedsatta. Detta är en förändring från 2006 då funktionsnedsatta utan nedsatt arbetsförmåga hade högre sysselsättningsgrad än ej funktionsnedsatta.

Tabell 14
Funktionsnedsatta totalt.
Män och kvinnor. Sysselsatta/ej sysselsatta.
Procent. År 2008.

	Män	Kvinnor	Sign	Totalt	Uppr. antal
Sysselsatt	65,3 ± 2,0	58,7 ± 1,9	*	61,8 ± 1,4	569 000
Ej sysselsatt	34,7 ± 2,0	41,3 ± 1,9	*	38,2 ± 1,4	352 000

*) Signifikant skillnad mellan kvinnor och män

Diagram 10
Sysselsatta
Funktionsnedsatta totalt, med och utan nedsatt arbetsförmåga, ej funktionsnedsatta och befolkningen totalt. Män och kvinnor. Procent. År 2008

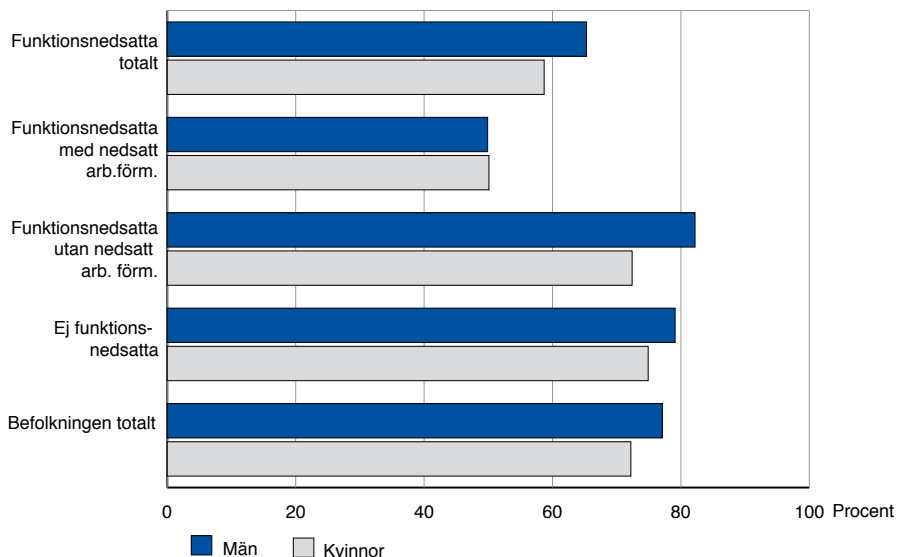

Männen är, liksom tidigare, sysselsatta i signifikant högre grad än kvinnorna. Detta är förhållandet, inte bara för funktionsnedsatta, utan mönstret är detsamma för ej funktionsnedsatta och i befolkningen totalt. Härvidlag skiljer sig inte funktionsnedsatta från andra grupper på arbetsmarknaden. Endast inom gruppen funktionsnedsatta med nedsatt arbetsförmåga finns ingen signifikant skillnad för sysselsättningsgrad mellan könen.

Tabell 15

Sysselsatta.

Funktionsnedsatta totalt, med och utan nedsatt arbetsförmåga, ej funktionsnedsatta och befolkningen totalt. Kvinnor och män. Procent. År 2008.

	Män	Kvinnor	Sign	Totalt
Funktionsnedsatta totalt	65,3 ± 2,0	58,7 ± 1,9	*	61,8 ± 1,4
- med nedsatt arbetsförm.	49,9 ± 2,9	50,1 ± 2,6		50,0 ± 1,9
- utan nedsatt arbetsförm.	82,2 ± 2,6	72,4 ± 3,2	*	77,6 ± 2,1
Ej funktionsnedsatta	79,1 ± 0,3	74,9 ± 0,3	*	77,1 ± 0,3
Befolkningen totalt	77,1 ± 0,3	72,2 ± 0,3	*	74,7 ± 0,3

*) Signifikant skillnad mellan kvinnor och män

Arbetslöshet

Arbetslösheten på samma nivå som 2006

Arbetslösheten för funktionsnedsatta med nedsatt arbetsförmåga är fortsatt hög (9,1 %). Arbetslösheten för funktionsnedsatta utan nedsatt arbetsförmåga (4,2%) är något lägre än för dem utan funktionsnedsättning (4,6%). För alla grupper har arbetslösheten ökat sedan 2002 medan inga förändringar sedan 2006 är statistiskt säkerställda (se tabell 16).

Arbetslösheten bland funktionsnedsatta fjärde kvartalet 2008 är 6,5 procent och motsvarande andel fjärde kvartalet 2006 var 6,2 procent. Under samma period har arbetslösheten i befolkningen gått upp från 4,5 procent till 4,9 procent (se tabell 16). Inga av dessa förändringar är dock statistiskt säkerställda. För ej funktionsnedsatta är arbetslösheten 2008 under det aktuella kvartalet 4,6 procent jämfört med 4,3 procent år 2006. Inte heller denna skillnad är statistiskt säkerställd. Se vidare tabell B36 i tabellbilagan där fler jämförelser mellan åren görs.

Tabell 16

Arbetslösa.

Funktionsnedsatta totalt, med och utan nedsatt arbetsförmåga, ej funktionsnedsatta och befolkningen totalt. Procent. År 1998-2008.

	Funktionsnedsatta totalt		Ej funktionsnedsatta		Befolkningen totalt
	med nedsatt arb.förmåga	utan nedsatt arb.förmåga			
1998	7,9 ± 0,9	9,1 ± 1,2	4,3 ± 1,0	5,1 ± 0,3	5,5 ± 0,3
2000	5,2 ± 0,6	7,8 ± 1,2	3,4 ± 0,6	3,5 ± 0,3	3,8 ± 0,2
2002	4,6 ± 0,7	5,8 ± 1,2	3,5 ± 0,3	3,7 ± 0,3	3,9 ± 0,3
2004	6,3 ± 0,7	7,9 ± 1,2	4,8 ± 0,9	4,8 ± 0,3	5,1 ± 0,3
2006	6,2 ± 0,8	8,7 ± 1,2	3,7 ± 0,8	4,3 ± 0,3	4,5 ± 0,2
2008	6,5 ± 0,3	9,1 ± 1,4	4,2 ± 0,2	4,6 ± 0,2	4,9 ± 0,3

Diagram 11

Andel arbetslösa bland funktionsnedsatta och i befolkningen totalt. Procent. År 1998-2008.

OBSERVERA att skalan går till 20 procent.

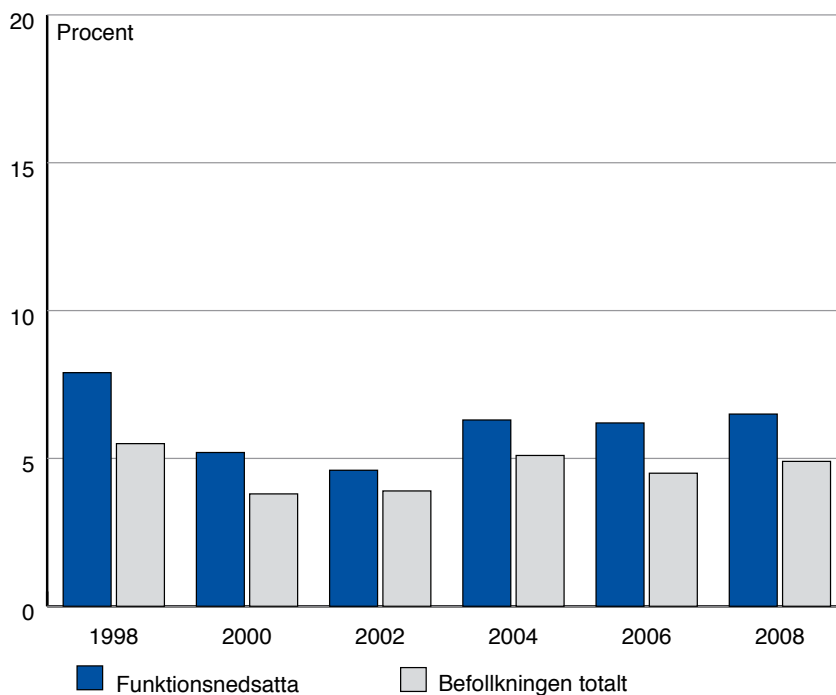

Den uppgång i arbetslöshet som noterades för funktionsnedsatta år 2004 har inte fortsatt och för befolkningen totalt är arbetslösheten 2008 tillbaka på samma nivå som 2004 efter en nedgång 2006.

Heltid eller deltid

Andelen heltidsarbetande har inte ökat bland funktionsnedsatta

Av de funktionsnedsatta arbetar 65 procent heltid år 2008, vilket är samma nivå som 2006. Bland ej funktionsnedsatta är andelen heltidsarbetande 79 procent 2008 och har därmed ökat sedan 2006. Det innebär att skillnaden i andelen heltidssysselsatta mellan funktionsnedsatta respektive ej funktionsnedsatta har ökat.

Skillnaden är också stor mellan funktionsnedsatta med och utan nedsatt arbetsförmåga. Knappt hälften (48 %) av dem med nedsatt arbetsförmåga arbetar heltid, jämfört med åtta av tio (80 %) av de funktionsnedsatta utan nedsatt arbetsförmåga.

Diagram 12
Sysselsatta.
Funktionsnedsatta totalt.
Hel- och deltidssarbetande. Procent. År 1998-2008.

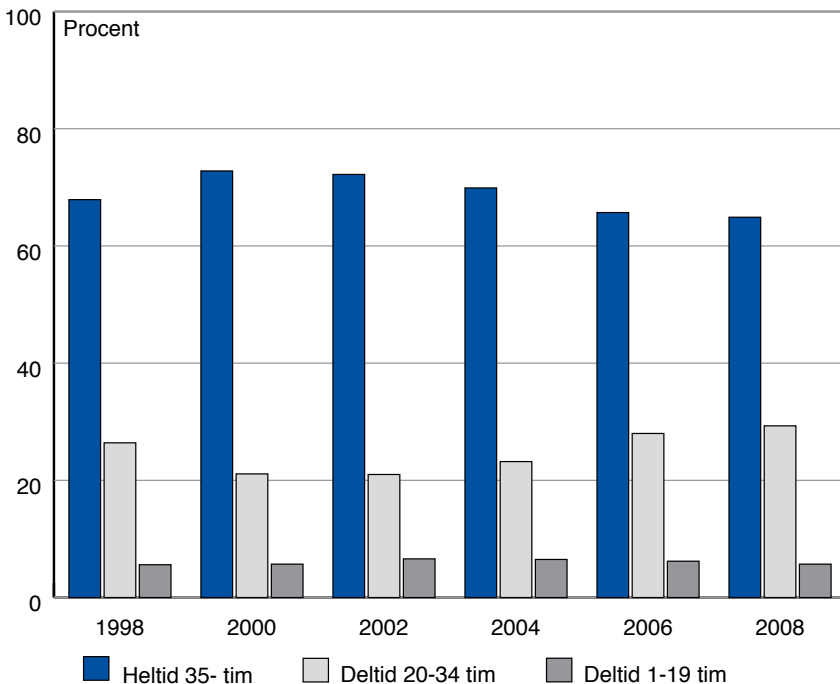

Tabell 18**Sysselsatta.**

Funktionsnedsatta totalt, med och utan nedsatt arbetsförmåga, ej funktionsnedsatta och befolkningen totalt. Fördelade på heltid/deltid. Procent. År 2008.

	Sysselsatta Funktionsnedsatta		Sysselsatta Ej funktionsnedsatta		Sysselsatta Befolkningen totalt
	- totalt	- med neds. arb.förm.	- utan neds. arb.förm.		
Heltid 35- tim	64,9 ± 1,6	47,6 ± 2,4	79,7 ± 1,8	79,3 ± 0,5	77,5 ± 0,5
Deltid 20-34tim	29,3 ± 1,5	44,3 ± 2,4	16,5 ± 1,7	15,9 ± 0,4	17,6 ± 0,5
Deltid 1-19 tim	5,7 ± 0,3	8,0 ± 1,3	3,8 ± 0,2	4,8 ± 0,3	4,9 ± 0,3
Uppgift saknas
Uppr. antal	569 000	263 000	307 000	3 870 000	4 439 000

Som tidigare konstaterats har personer med funktionsnedsättning, totalt, en lägre sysselsättningsgrad än befolkningen. Det är också så att funktionsnedsatta som har sysselsättning i mindre utsträckning arbetar heltid. Detta gäller dock inte funktionsnedsatta utan nedsatt arbetsförmåga.

Var tredje funktionsnedsatt (35 %) jämfört med var femte (21 %) av de ej funktionsnedsatta arbetar deltid. För funktionsnedsatta med nedsatt arbetsförmåga är andelen mycket högre, 52 procent.

Kvinnor med funktionsnedsättning arbetar deltid i betydligt större utsträckning än män. Samma förhållanden återfinns inom befolkningen totalt.

Tabell 19**Sysselsatta.****Heltid/deltid.**

Funktionsnedsatta totalt. Män och kvinnor. Procent. År 2008.

	Män	Kvinnor	Sign	Totalt
Heltid 35- tim	79,4 ± 1,9	50,5 ± 2,3	*	64,9 ± 79,4
Deltid 20-34 tim	16,8 ± 1,8	41,8 ± 2,3	*	29,3 ± 16,8
Deltid 1-19 tim	3,9 ± 0,6	7,6 ± 1,2	*	5,7 ± 3,9

*) Signifikant skillnad mellan kvinnor och män

Diagram 13
Sysselsatta.
Hel- och deltid.
Funktionsnedsatta med nedsatt arbetsförmåga.
Procent. År 1998-2008.

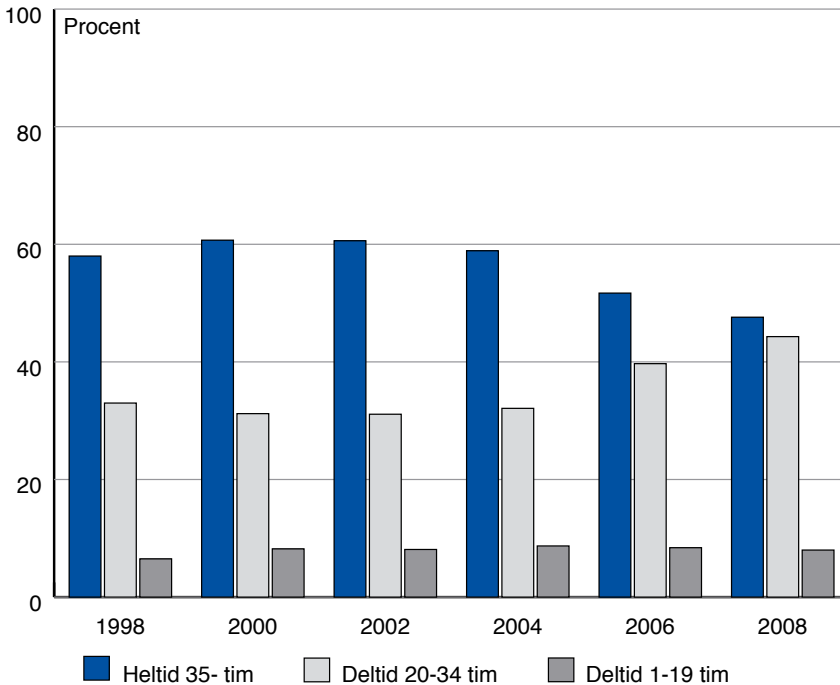

Av sysselsatta funktionsnedsatta totalt arbetar hälften av kvinnorna och var femte man deltid. Bland sysselsatta som ej är funktionsnedsatta arbetar drygt var tredje kvinna (39 %) och var tionde man (10 %) deltid. Deltidsarbete är alltså betydligt vanligare bland funktionsnedsatta än bland ej funktionsnedsatta. Ännu vanligare är deltidarbete bland funktionsnedsatta med nedsatt arbetsförmåga, drygt sex av tio kvinnor (63 %) och knappt fyra av tio män (39 %) arbetar deltid. Skillnaden mellan könen vad gäller deltidarbete är dock mindre bland funktionsnedsatta med nedsatt arbetsförmåga än bland de sysselsatta funktionsnedsatta totalt.

Tabell 20**Sysselsatta.****Heltid/deltid.****Funktionsnedsatta med nedsatt arbetsförmåga. Män och kvinnor.****Procent. År 2008.**

	Män	Kvinnor	Sign	Totalt
Heltid 35- tim	61,5 ± 3,7	37,0 ± 3,1	*	47,6 ± 2,4
Deltid 20-34 tim	32,1 ± 3,5	53,6 ± 3,2	*	44,3 ± 2,4
Deltid 1-19 tim	6,4 ± 1,8	9,2 ± 1,8		8,0 ± 1,3
Uppgift saknas

*) Signifikant skillnad mellan kvinnor och män

Fast eller tidsbegränsat anställd**Andelen fast anställda i befolkningen ökade 2008**

Andelen fast anställda har ökat bland befolkningen sedan 2006 men ökningen är inte statistiskt säkerställt bland de funktionsnedsatta. För 2008 finns det inga stora skillnader vad gäller fast och tidsbegränsad anställning mellan funktionsnedsatta och ej funktionsnedsatta, med eller utan nedsatt arbetsförmåga (se tabell 21).

Under de år som undersökningen om funktionsnedsattas situation på arbetsmarknaden har genomförts, har andelen fast anställda funktionsnedsatta varierat mellan 85 och 88 procent. I befolkningen totalt har andelen varierat mellan 84 och 86 procent.

Diagram 14
Sysselsatta.
Fast anställda.
Funktionsnedsatta totalt. Procent. År 1998-2008.

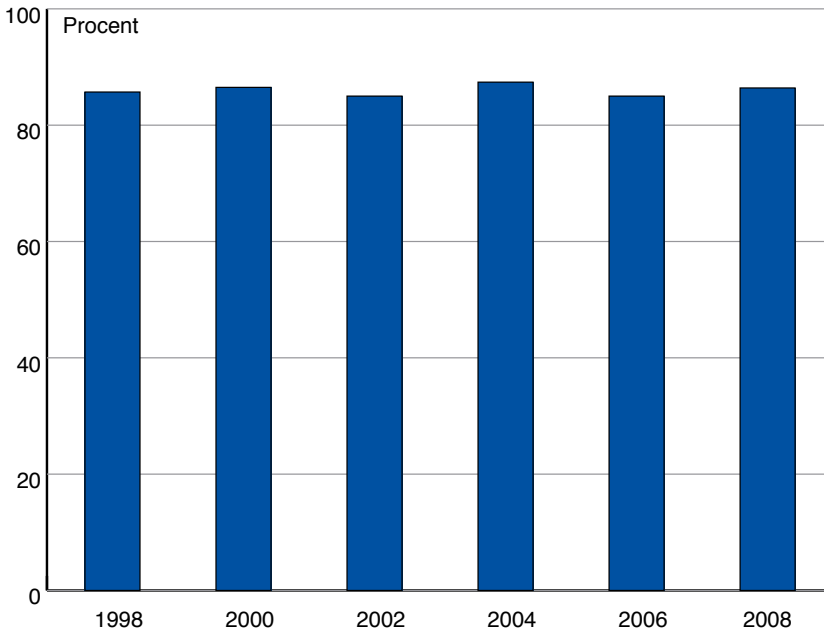

Tabell 21
Sysselsatta.
Fast/tidsbegränsad anställning.
Funktionsnedsatta totalt, med och utan nedsatt arbetsförmåga, ej funktionsnedsatta och befolkningen totalt. Procent. År 2008.

	Sysselsatta Funktionsnedsatta - totalt	- med neds. arb.förm.	- utan neds. arb.förm.	Sysselsatta Ej funktionsnedsatta	Sysselsatta Befolkningen totalt
Fast anställd	86,4 ± 1,2	85,2 ± 1,9	87,3 ± 1,6	86,4 ± 0,4	86,4 ± 0,4
Tidsbegr. anställd	13,6 ± 1,2	14,8 ± 1,9	12,7 ± 1,6	13,6 ± 0,4	13,6 ± 0,4
Uppr. antal	518 000	232 000	286 000	3 512 000	4 030 000

Det finns år 2008 ingen skillnad mellan funktionsnedsatta och ej funktionsnedsatta då det gäller andelen fast och tidsbegränsat anställda.

Tabell 22**Sysselsatta.****Fast/tidsbegränsat anställda****Funktionsnedsatta totalt. Män och kvinnor. Procent. År 2008.**

Funktionsnedsatta totalt	Män	Kvinnor	Sign	Totalt
Fast anställd	88,6 ± 1,6	84,3 ± 1,8	*	86,4 ± 1,2
Tidsbegränsat anställd	11,4 ± 1,6	15,7 ± 1,8	*	13,6 ± 1,2

*) Signifikant skillnad mellan kvinnor och män

Män är i högre grad än kvinnor fast anställda, och kvinnor har i större utsträckning tidsbegränsade anställningar. Detta gäller dock endast funktionsnedsatta totalt och inte funktionsnedsatta med nedsatt arbetsförmåga där vilka det inte föreligger någon skillnad mellan könen.

Tabell 23**Sysselsatta.****Fast/tidsbegränsat anställda.****Funktionsnedsatta med nedsatt arbetsförmåga. Män och kvinnor. Procent. År 2008.**

	Män	Kvinnor	Totalt
Fast anställd	86,4 ± 2,9	84,5 ± 2,4	85,2 ± 1,9
Tidsbegränsat anställd	13,6 ± 2,9	15,5 ± 2,4	14,8 ± 1,9

Anställd eller företagare**Ungefär var tionde är egen företagare**

Knappt var tionde sysselsatt är egen företagare, det gäller såväl i befolkningen totalt som bland funktionsnedsatta och ej funktionsnedsatta. Bland funktionsnedsatta med nedsatt arbetsförmåga är det vanligare att vara egen företagare än bland funktionsnedsatta utan nedsatt arbetsförmåga och bland befolkningen.

Tabell 24

Sysselsatta.

Anställd/företagare.

Funktionsnedsatta totalt, med och utan nedsatt arbetsförmåga, ej funktionsnedsatta och befolkningen totalt. Procent. År 2008.

	Sysselsatta Funktionsnedsatta		Sysselsatta Ej funktionsnedsatta		Sysselsatta Befolkningen totalt
	- totalt	- med neds. arb.förm.	- utan neds. arb.förm.		
Anställda	91,0 ± 0,3	88,5 ± 1,6	93,1 ± 1,2	90,8 ± 0,3	90,8 ± 0,3
Företagare	8,7 ± 0,3	11,0 ± 1,5	6,7 ± 1,1	9,1 ± 0,3	9,1 ± 0,3
Medhj.fam.medl.	0,1 ± 0,0	0,1 ± 0,0
Uppr. antal	569 000	263 000	307 000	3 870 000	4 439 000

Skillnaden mellan funktionsnedsatta kvinnor och män, då det gäller andelen anställda och företagare består. Liksom tidigare år visade det sig även 2008 att funktionsnedsatta kvinnor är anställda i signifikant större utsträckning än funktionsnedsatta män. På motsvarande sätt är en större andel män än kvinnor egna företagare. Det är samma mönster som återfinns i befolkningen totalt och bland de ej funktionsnedsatta.

Tabell 25

Sysselsatta.

Anställd/företagare.

Funktionsnedsatta totalt. Män och kvinnor. Procent. År 2008.

	Män	Kvinnor	Sign	Totalt
Anställda	87,0 ± 1,6	94,9 ± 1,0	*	91,0 ± 1,0
Företagare	12,7 ± 1,6	4,7 ± 0,7	*	8,7 ± 0,9
Medhj.fam.medl.

*) Signifikant skillnad mellan kvinnor och män

Även bland funktionsnedsatta med nedsatt arbetsförmåga är det, liksom bland funktionsnedsatta och befolkningen totalt, vanligare bland män än bland kvinnor att vara egna företagare.

Tabell 26
Sysselsatta.
Anställd/företagare.
Funktionsnedsatta med nedsatt arbetsförmåga. Män och kvinnor.
Procent. År 2008.

	Män	Kvinnor	Sign	Totalt
Anställda	81,3 ± 2,9	94,0 ± 1,5	*	88,5 ± 1,6
Företagare	18,4 ± 2,9	5,3 ± 1,4	*	11,0 ± 1,5
Medhj.fam.medl.

*) Signifikant skillnad mellan kvinnor och män

Offentlig eller privat sektor

Kvinnor dominerar inom kommun och landsting, män i privat sektor

Anställning inom den privata sektorn dominerar bland funktionsnedsatta liksom i befolkningen och bland de ej funktionsnedsatta. Ungefär två tredjedelar är anställda inom den privata sektorn, därefter följer den kommunala sektorn. De funktionsnedsatta är i signifikant högre grad anställda inom den kommunala sektorn jämfört med med befolkningen och de ej funktionsnedsatta. Mönstret är det motsatta då det gäller den privata sektorn. Dessa skillnader gäller i än högre grad om jämförelsen görs med funktionsnedsatta som dessutom upplever sig ha nedsatt arbetsförmåga.

Då det gäller statlig sektor och landsting finns ingen signifikant skillnad mellan de olika grupperna.

Tabell 27
Sysselsatta.
Sektor.
Funktionsnedsatta totalt, med och utan nedsatt arbetsförmåga, ej funktionsnedsatta och befolkningen totalt. Procent. År 2008.

	Sysselsatta Funktionsnedsatta - totalt	- med neds. arb.förm.	- utan neds. arb.förm.	Sysselsatta Ej funktionshindre	Sysselsatta Befolkningen totalt
Statlig	4,9 ± 0,3	4,2 ± 0,2	5,5 ± 1,0	5,3 ± 0,3	5,3 ± 0,3
Kommunal	23,8 ± 1,4	26,1 ± 2,1	21,8 ± 1,9	18,4 ± 0,5	19,0 ± 0,5
Landsting	5,1 ± 0,3	5,6 ± 1,1	4,6 ± 0,3	5,8 ± 0,3	5,7 ± 0,3
Privat	65,2 ± 1,6	63,4 ± 2,3	66,7 ± 2,1	69,4 ± 0,6	68,9 ± 0,6
Uppgift saknas	1,0 ± 0,1	0,8 ± 0,1	1,3 ± 0,1	1,1 ± 0,1	1,1 ± 0,1

Andelen funktionsnedsatta som varit sysselsatta inom privat sektor har varierat mellan 65 och 67 procent under tiden 1998-2008, men förändringarna ligger inom den statistiska felmarginalen. För befolkningen totalt har andelen som arbetar inom privat sektor legat ganska konstant på omkring 68 procent under motsvarande tidsperiod.

Skillnaden mellan könen är, för såväl funktionsnedsatta som ej funktionsnedsatta, stor då det gäller inom vilken sektor man arbetar. Männen arbetar mycket högre grad än kvinnorna inom den privata sektorn, medan mönstret är det motsatta då det gäller kommunal sektor och landsting. Inom statlig sektor föreligger inga signifikanta skillnader för anställning mellan män och kvinnor.

För samtliga sektorer har förhållandena varit likartade sedan 1998.

Diagram 15
Sysselsatta.
Sektor.
Funktionsnedsatta totalt. Kvinnor och män. Procent. År 2008.

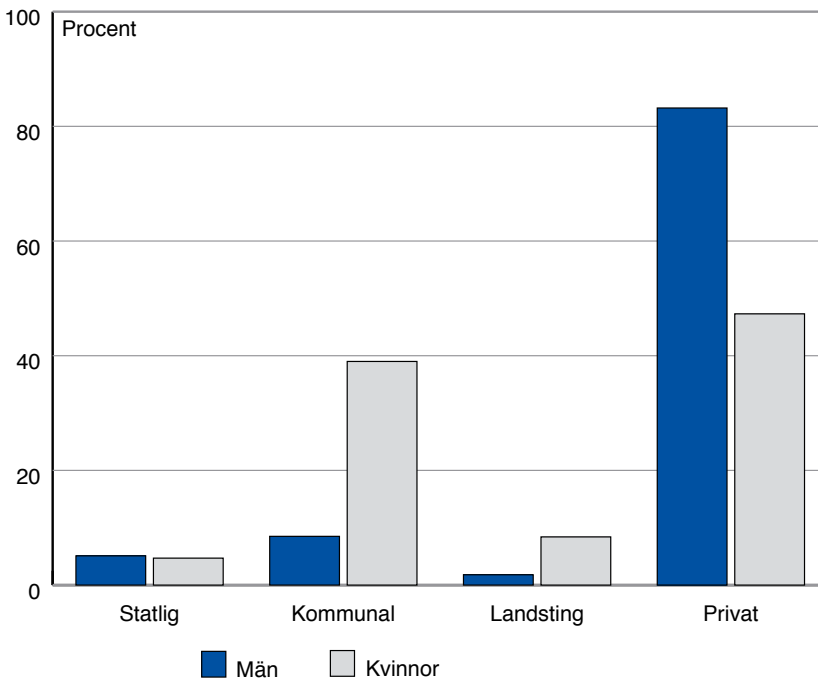

Tabell 28**Sysselsatta.****Sektor.****Funktionsnedsatta totalt. Män och kvinnor. Procent. År 2008.**

	Män	Kvinnor	Sign	Totalt
Statlig	5,1 ± 1,1	4,7 ± 1,0		4,9 ± 0,7
Kommunal	8,5 ± 1,3	39,0 ± 2,3	*	23,8 ± 1,4
Landsting	1,8 ± 0,6	8,4 ± 1,3	*	5,1 ± 0,7
Privat	83,2 ± 1,8	47,3 ± 2,3	*	65,2 ± 1,6
Uppgift saknas	1,4 ± 0,6	*	1,0 ± 0,3

*) Signifikant skillnad mellan kvinnor och män

Tabell 29**Sysselsatta.****Sektor.****Funktionsnedsatta med nedsatt arbetsförmåga. Män och kvinnor. Procent. År 2008.**

	Män	Kvinnor	Sign	Totalt
Statlig	3,9 ± 1,5	4,5 ± 1,3		4,2 ± 1,0
Kommunal	9,3 ± 2,2	38,8 ± 3,1	*	26,1 ± 2,1
Landsting	.. ± ..	8,1 ± 1,7	*	5,6 ± 1,1
Privat	83,1 ± 2,8	48,4 ± 3,2	*	63,4 ± 2,3
Sektor okänd

*) Signifikant skillnad mellan kvinnor och män

Tabell 29 b**Sysselsatta.****Sektor.****Ej funktionsnedsatta. Män och kvinnor.****Procent. År 2008.**

	Män	Kvinnor	Sign	Totalt
Statlig	5,0 ± 0,4	5,7 ± 0,4		5,3 ± 0,3
Kommunal	7,3 ± 0,5	30,7 ± 0,8	*	18,4 ± 0,5
Landsting	2,2 ± 0,3	9,8 ± 0,5	*	5,8 ± 0,3
Privat	84,2 ± 0,7	52,8 ± 0,9	*	69,4 ± 0,6
Sektor okänd	1,2 ± 0,2	1,0 ± 0,2		1,1 ± 0,1

*) Signifikant skillnad mellan kvinnor och män

Yrke¹

I vissa yrkesgrupper återfinns en stor andel funktionsnedsatta. Det är inom service, omsorg och försäljning, liksom inom process- och maskinoperatörs- och transportarbete samt i yrken utan krav på särskild yrkesutbildning. Inom ledningsarbete, arbete som kräver teoretisk specialkompetens och arbete som kräver kortare högskoleutbildning är det istället en mindre andel funktionsnedsatta som arbetar. Skillnaderna mot ej funktionsnedsatta är speciellt uttalat för funktionsnedsatta med nedsatt arbetsförmåga. Om man jämför funktionsnedsatta utan nedsatt arbetsförmåga med ej funktionsnedsatta så blir skillnaderna mindre (ej i tabellen). Dock kvarstår att ej funktionsnedsatta i högre grad än funktionsnedsatta utan nedsatt arbetsförmåga har ledningsarbete och arbete som kräver teoretisk specialkompetens och mindre usträckning arbetar inom process- och maskinoperatörs- och transportarbete.

Tabell 30

Sysselsatta.

Yrkesgrupper.

Funktionsnedsatta totalt och med nedsatt arbetsförmåga, ej funktionsnedsatta samt befolkningen totalt. Procent. År 2008.

Yrkesgrupper	Sysselsatta Funktions- nedsatta - totalt	- med nedsatt arbetsförmåga	Sysselsatta Ej funktions- nedsatta	Sysselsatta Befolkningen totalt
Ledningsarbete	2,8 ± 0,5	1,7 ± 0,6	5,4 ± 0,3	5,0 ± 0,3
Arbete som kräver teoretisk spec. komp.	15,6 ± 1,2	13,9 ± 1,7	20,3 ± 0,5	19,7 ± 0,5
Arbete som kräver kortare högskoleutb.	18,0 ± 1,3	16,7 ± 1,8	20,7 ± 0,5	20,3 ± 0,5
Kontors o kundservice	9,5 ± 1,0	11,0 ± 1,5	8,4 ± 0,4	8,6 ± 0,3
Service, omsorg, försäljning	21,5 ± 1,4	23,3 ± 2,0	18,5 ± 0,5	18,9 ± 0,4
Arbete inom jordbruk, trädgård, skog o fiske	2,3 ± 0,5	3,0 ± 0,8	1,7 ± 0,2	1,8 ± 0,2
Hantverksarbete inom byggverksamhet o tillverkn.	12,1 ± 1,1	12,5 ± 1,6	10,8 ± 0,4	10,9 ± 0,4
Process och maskinoperatörs-, transportarbete	12,2 ± 1,1	11,3 ± 1,6	9,6 ± 0,4	10,0 ± 0,4
Arbete utan krav på särskild yrkesutbildning	5,8 ± 0,8	6,5 ± 1,2	4,2 ± 0,3	4,4 ± 0,2
Militärt arbete	0,3 ± 0,1	0,3 ± 0,1
Uppgift saknas

¹ Kodningen av näringsgren är anpassad till SNI (Standard för Svensk Näringsgrensin- delning) som utgår från EU:s näringsgrensstandard NACE (Nomenclature Generale des Activités dans les Communautés Européennes). Under perioden 1995-2002 användes vid kodningen av AKU version SNI 1992, tidigare användes SNI 69. År 2003 trädde en reviderad standard, SNI 2002 i kraft.

Jämfört med ej funktionsnedsatta och befolkningen har funktionsnedsatta en lägre andel med eftergymnasial utbildning, vilket kan vara en av förklaringarna till att en stor andel funktionsnedsatta återfinns i yrkesgrupper med kortare utbildningskrav. Dessa skillnader i utbildning är speciellt uttalade för funktionsnedsatta med nedsatt arbetsförmåga.

En könsspecifik uppdelning

Bland funktionsnedsatta totalt (se tabell 31) återfinns männen främst inom hantverksarbete inom byggverksamhet och tillverkning liksom inom process- och maskinoperatörsarbete. Inom båda dessa områden återfinns männen i betydligt högre grad än kvinnorna, vilket också gäller för arbete inom jordbruk, trädgård, skog och fiske.

De funktionsnedsatta kvinnorna återfinns å andra sida i högre grad än männen i yrken inom service, omsorg och försäljning, i arbeten som kräver teoretisk specialistkompetens och inom kontors- och kundservice. Kvinnorna återfinns också i större utsträckning än männen i yrken utan krav på särskild yrkesutbildning.

Det är i stort sett samma mönster som man finner för ej funktionsnedsatta.

Tabell 31
Sysselsatta.
Yrkesgrupper.
Funktionsnedsatta totalt. Män och kvinnor. Procent. År 2008.

Yrkesgrupper	Män	Kvinnor	Sign	Totalt
Ledningsarbete	3,4 ± 0,9	2,3 ± 0,7		2,8 ± 0,5
Arbete som kräver teoretisk spec. komp.	13,8 ± 1,7	17,4 ± 1,7	*	15,6 ± 1,2
Arbete som kräver kortare högskoleutb.	17,3 ± 1,8	18,8 ± 1,8		18,0 ± 1,3
Kontors o kundservice	5,7 ± 1,1	13,3 ± 1,6	*	9,5 ± 1,0
Service, omsorg, försäljning	8,1 ± 1,3	34,8 ± 2,2	*	21,5 ± 1,4
Arbete inom jordbruk, trädgård, skog o fiske	3,7 ± 0,9	..	*	2,3 ± 0,5
Hantverksarbete inom byggverksamhet och tillverkning	22,9 ± 2,0	1,3 ± 0,5	*	12,1 ± 1,1
Process och maskinoperatörs-, transportarbete	20,4 ± 1,9	4,1 ± 0,9	*	12,2 ± 1,1
Arbete utan krav på särskild yrkesutbildning	4,4 ± 1,0	7,1 ± 1,2	*	5,8 ± 0,8
Militärt arbete
Uppgift saknas

*) Signifikant skillnad mellan kvinnor och män

Bland funktionsnedsatta kvinnor och män med nedsatt arbetsförmåga (se tabell 32) råder i stort sett samma förhållanden som för funktionsnedsatta totalt, d.v.s. att kvinnorna arbetar inom service, omsorg och försäljning, inom yrken som kräver teoretisk specialistkompetens samt inom kontors- och kundservice. Männerna arbetar med hantverksarbete, byggverksamhet och tillverkning samt inom process- och maskinoperatörs- och transportarbete och jordbruk, trädgård, skog och fiske.

Då det gäller arbete utan krav på särskild yrkesutbildning finns det, i motsats till vad som gäller för funktionsnedsatta kvinnor och män totalt, inte några statistiskt signifikanta skillnader mellan funktionsnedsatta kvinnor och män som dessutom har nedsatt arbetsförmåga.

År 2006 var förhållandena mycket likartade och alla förändringar ligger inom den statistiska felmarginalen.

Tabell 32
Sysselsatta.
Yrkesgrupper.
Funktionsnedsatta med nedsatt arbetsförmåga.
Män och kvinnor. Procent. År 2008.

Yrkesgrupper	Män		Kvinnor		Sign	Totalt	
Ledningsarbete		1,7	± 0,6
Arbete som kräver teoretisk spec. komp.	11,5	± 2,4	15,7	± 2,3		13,9	± 1,7
Arbete som kräver kortare högskoleutb.	14,4	± 2,7	18,4	± 2,5		16,7	± 1,8
Kontors o kundservice	6,3	± 1,8	14,6	± 2,2	*	11,0	± 1,5
Service, omsorg, försäljning	7,9	± 2,1	35,1	± 3,0	*	23,3	± 2,0
Arbete inom jordbruk, trädgård, skog o fiske	5,8	± 1,7	*	3,0	± 0,8
Hantverksarbete inom byggverksamhet och tillverkning	26,7	± 3,3	*	12,5	± 1,6
Process och maskinoperatörs-, transportarbete	20,0	± 3,0	4,7	± 1,4	*	11,3	± 1,6
Arbete utan krav på särskild yrkesutbildning	4,8	± 1,6	7,7	± 1,7	.	6,5	± 1,2
Militärt arbete
Uppgift saknas

*) Signifikant skillnad mellan kvinnor och män

Behov av anpassning av arbetsförhållandena

Funktionsnedsatta med nedsatt arbetsförmåga kan behöva anpassning av arbetsförhållandena.

Sysselsatta

De sysselsatta funktionsnedsatta med nedsatt arbetsförmåga fick frågan om deras funktionsnedsättning medför att de har behov av något slag av åtgärder, för att de ska kunna utföra sitt arbete på den nuvarande arbetsplatsen. Sju olika åtgärder nämndes och de som svarade att de hade behov av något/några av dem fick också frågan om de fick det tillgodosett. De hade också möjlighet att svara att det var något annat än de uppräknade åtgärderna som de behövde.

Knappt tre fjärdedelar av de sysselsatta funktionsnedsatta (72 %) uppger att de har behov av åtminstone någon anpassning av arbetsförhållandena. Kvinnorna har behov av anpassning i större utsträckning än männen, 74 respektive 69 procent är i behov av någon åtgärd.

Tabell 33

Sysselsatta.

Funktionsnedsatta med nedsatt arbetsförmåga. Antal åtgärder som behöver vidtas för att man skall kunna arbeta – bland de som angett behov av åtgärder

Män och kvinnor. Procent. År 2008.

Antal åtgärder	Män	Kvinnor	Sign	Totalt
1	40,6 ± 4,5	32,5 ± 3,5	*	35,9 ± 2,8
2	26,9 ± 4,0	29,0 ± 3,3		28,1 ± 2,6
3	21,1 ± 3,7	23,6 ± 3,1		22,6 ± 2,4
4	7,8 ± 2,4	10,8 ± 2,3		9,6 ± 1,7
5	3,6 ± 1,4	*	3,2 ± 1,0
6
7
8

*) Signifikant skillnad mellan kvinnor och män

Antal åtgärder som behöver vidtagas

Av de som angivit att de behöver få någon åtgärd vidtagen för att de ska kunna utföra sitt arbete på sin nuvarande arbetsplats, är det drygt en tredjedel (36 %) som bara behöver få en åtgärd vidtagen. Något färre (28%) säger sig behöva få två åtgärder vidtagna. Knappt var fjärde (23 %) behöver få tre åtgärder vidtagna och ännu färre (13 %) fyra eller fem åtgärder. Fler män än kvinnor behöver få endast en åtgärd vidtagen och fler kvinnor

än män har behov av att fem åtgärder vidtas. Sedan 2006 har andelen män och kvinnor som behöver en åtgärd ökat medan andelen som behöver fyra åtgärder eller fler minskat.

Diagram 16

Sysselsatta.

Funktionsnedsatta med nedsatt arbetsförmåga. Antal åtgärder som behöver vidtas för att man skall kunna utföra sitt arbete på sin nuvarande arbetsplats.

Procent. År 2008.

OBSERVERA att skalan går till 50 procent.

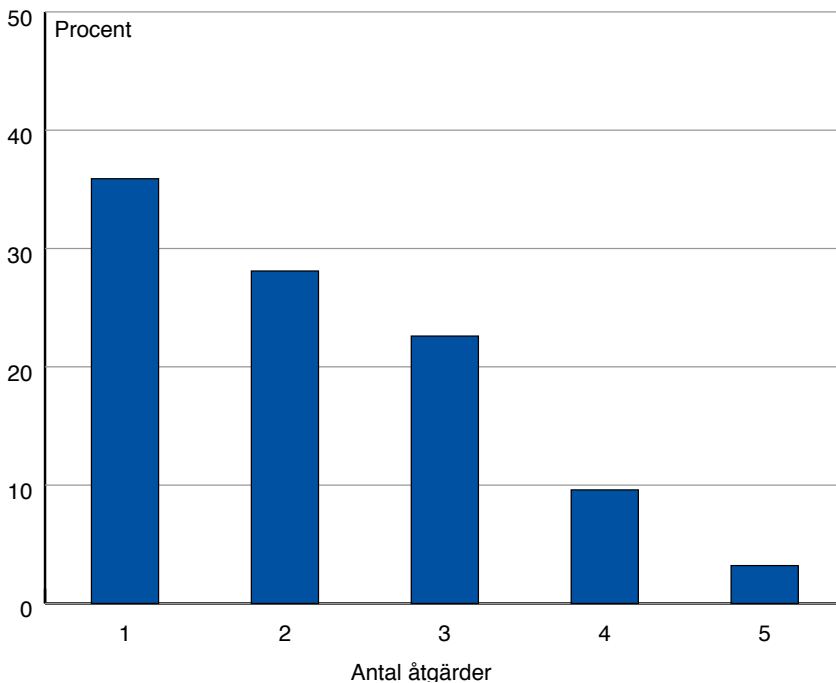

På samma sätt som i de fyra föregående undersökningarna är det år 2008 fyra områden som anges i större utsträckning än de övriga. Knappt 40 procent har behov av anpassade arbetsuppgifter, anpassat arbetstempo eller anpassad arbetstid. Knappt var fjärde (23 %) säger sig ha behov av anpassade hjälpmedel.

Diagram 17**Sysselsatta.**

Funktionsnedsatta med nedsatt arbetsförmåga. Andel som har behov av hjälp eller anpassning av arbetsförhållandena för att kunna utföra arbetet. Procent. År 2008.

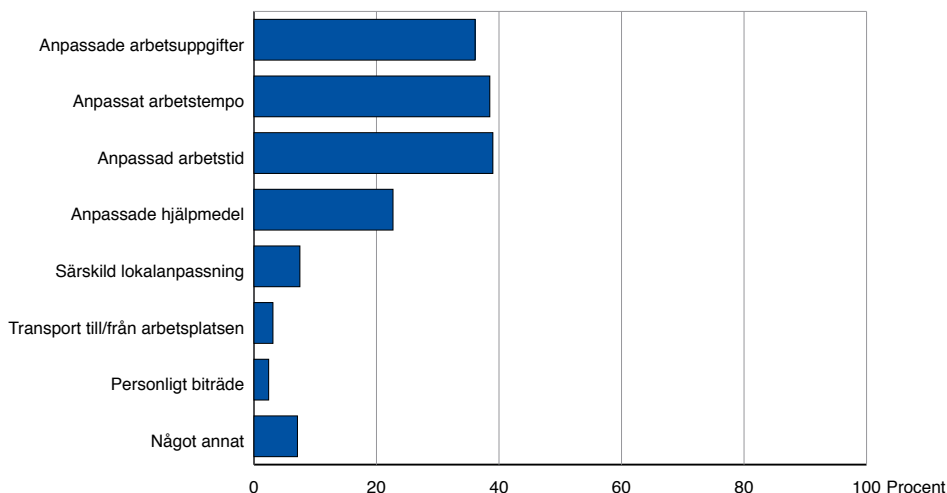

De mest efterfrågade åtgärderna är anpassad arbetstid och anpassat arbetstempo. Därefter kommer anpassade arbetsuppgifter. Nästan 40 procent av de sysselsatta funktionsnedsatta med nedsatt arbetsförmåga har angett att de har behov av sådana åtgärder för att kunna utföra sitt arbete. Drygt var femte har behov av anpassade hjälpmedel. Behov av särskild lokalanpassning, transporter till och från arbetsplatsen samt personligt biträde är betydligt ovanligare.

Kvinnor anger i högre grad än män behov av anpassad arbetstid och män i högre grad än kvinnor behov av personligt biträde. Då det gäller anpassad arbetstid fanns det även år 2006 en signifikant skillnad mellan könen.

Skillnaderna mellan könen kan både bero på livssituationen i stort och på typ av funktionsnedsättning. Om kvinnorna tar ett större ansvar än männen för barn och hemmets skötsel så kan det vara orsaken till ett större behov av anpassad arbetstid.

Tabell 34**Sysselsatta.****Funktionsnedsatta med nedsatt arbetsförmåga.****Andel som har behov av hjälp eller anpassning av arbetsförhållandena för att kunna utföra arbetet. Män och kvinnor. Procent. År 2008.**

	Män	Kvinnor	Sign	Totalt
Personligt biträde	3,5 ± 1,4	*	2,4 ± 0,8
Anpassade hjälpmedel	20,1 ± 3,0	24,7 ± 2,7		22,7 ± 2,0
Särskild lokalanpassning	6,2 ± 1,8	8,5 ± 1,8		7,5 ± 1,3
Anpassad arbetstid	32,3 ± 3,5	44,1 ± 3,1	*	39,0 ± 2,4
Anpassat arbetstempo	36,4 ± 3,6	40,1 ± 3,1		38,5 ± 2,4
Anpassade arbetsuppgifter	35,4 ± 3,6	36,7 ± 3,1		36,1 ± 2,3
Transport till/från arbetsplatsen	3,6 ± 1,4	2,7 ± 1,0		3,1 ± 0,8
Något annat	6,0 ± 1,8	8,0 ± 1,7		7,1 ± 1,3

*) Signifikant skillnad mellan kvinnor och män

Får alla den hjälp de behöver?

De som svarade att de hade behov av anpassade arbetsförhållanden fick också frågan om det fått detta behov tillgodosett. De flesta får enligt denna undersökning det stöd eller den anpassning man behöver för att utföra sitt arbete.

Totalt sett uppger 84 procent av männen och 83 procent av kvinnorna, som har behov av någon åtgärd för att kunna arbeta, att de får den hjälp de behöver.

Nästan 90 procent av sysselsatta funktionsnedsatta kvinnor och män med nedsatt arbetsförmåga får sina behov tillfredställda vad gäller anpassad arbetstid och omkring tre fjärdedelar vad gäller anpassade arbetsuppgifter, anpassade hjälpmedel och anpassat arbetstempo. Färre har möjlighet att få hjälp med personligt biträde (58%), särskild lokalanpassning (61%) eller anpassade transporter (67%). Jämfört med förhållandena år 2006 ligger alla förändringar inom den statistiska felmarginalen. En skillnad mellan åren är dock att år 2006 fick männen sina behov tillgodosedda i högre grad än kvinnorna när det gäller anpassade arbetsuppgifter och anpassat arbetstempo. År 2008 finns inte några sådana skillnader mellan könen.

Tabell 35**Sysselsatta.****Funktionsnedsatta med nedsatt arbetsförmåga.****Andel sysselsatta som har fått den hjälp eller anpassning som de har behov av. Män och kvinnor. Procent. År 2008.**

	Män	Kvinnor	Totalt
Personligt biträde	56,9 ± 20,2	58,2 ± 15,7
Anpassade hjälpmedel	69,8 ± 7,8	81,7 ± 4,9	77,2 ± 4,3
Särskild lokalanpassning	58,5 ± 15,1	62,8 ± 10,5	61,3 ± 8,7
Anpassad arbetstid	92,5 ± 3,5	85,8 ± 3,4	88,2 ± 2,5
Anpassat arbetstempo	77,7 ± 5,2	69,2 ± 4,6	72,7 ± 3,5
Anpassade arbetsuppgifter	80,2 ± 5,1	73,5 ± 4,6	76,3 ± 3,4
Transport till/från arbetsplatsen	54,1 ± 19,9	79,4 ± 16,0	66,6 ± 13,3
Något annat	69,8 ± 14,3	48,9 ± 11,3	56,5 ± 9,1

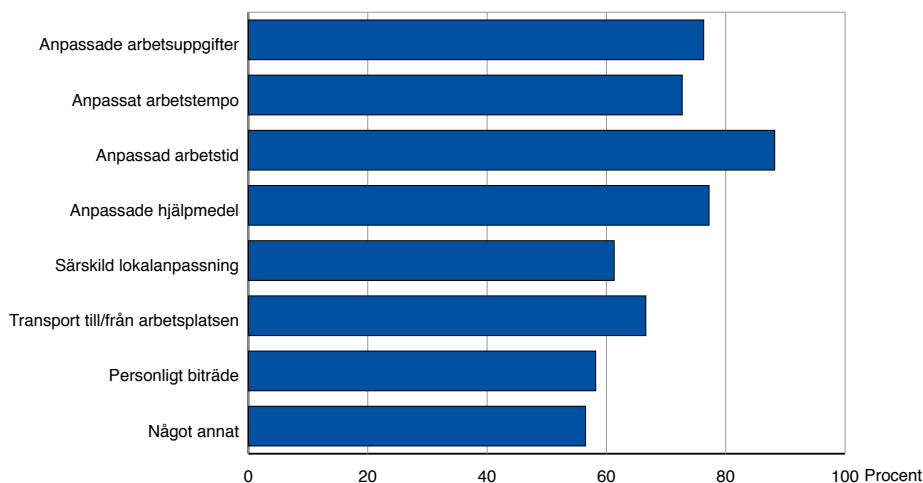
Diagram 18**Sysselsatta.****Funktionsnedsatta med nedsatt arbetsförmåga.****Andel som har fått den hjälp eller anpassning av arbetsförhållandena som de behöver för att kunna utföra arbetet. Procent. År 2008.****Ej sysselsatta**

De ej sysselsatta med nedsatt arbetsförmåga fick frågan om de bedömde att de skulle kunna utföra ett förvärsarbete om de på arbetsplatsen kunde få något av sju uppräknade förslag tillgodosedda.

De uppräknade områdena var desamma som de som de sysselsatta fick frågan om. De hade också möjlighet att säga att det var något annat än det uppräknade som de bedömde att de skulle behöva.

Den fråga som ställdes var hypotetisk, därför finns det heller ingen möjlighet att utifrån erhållna svar bedöma ett potentiellt arbetskraftsutbud bland ej sysselsatta med nedsatt arbetsförmåga. Avsikten med frågan var i stället att få en fingervisning om vad de själva bedömde att de skulle behöva för att kunna arbeta. Det innebär inte automatiskt att det skulle räcka för att de skulle kunna ta ett arbete.

Knappt varannan (45 %) ej sysselsatt med nedsatt arbetsförmåga bedömer att de har behov av åtminstone någon anpassning av arbetsförhållandena för att de ska kunna arbeta.

Bland dem som bedömer att åtgärder behöver vidtas är det nästan fyrtio procent som anger att en eller två åtgärder skulle behövas. Knappt trettio procent anser att tre åtgärder behövs. Sedan 2006 har det blivit vanligare att ej sysselsatta funktionsnedsatta anser att fler än en åtgärd skulle behöva vidtas för att de skulle kunna arbeta.

Diagram 19

Ej sysselsatta.

Funktionsnedsatta med nedsatt arbetsförmåga.

Antal åtgärder som man bedömer behöver vidtas för att man skall kunna utföra ett förvärvsarbete. Procent. År 2008.

OBSERVERA att skalan går till 50 procent.

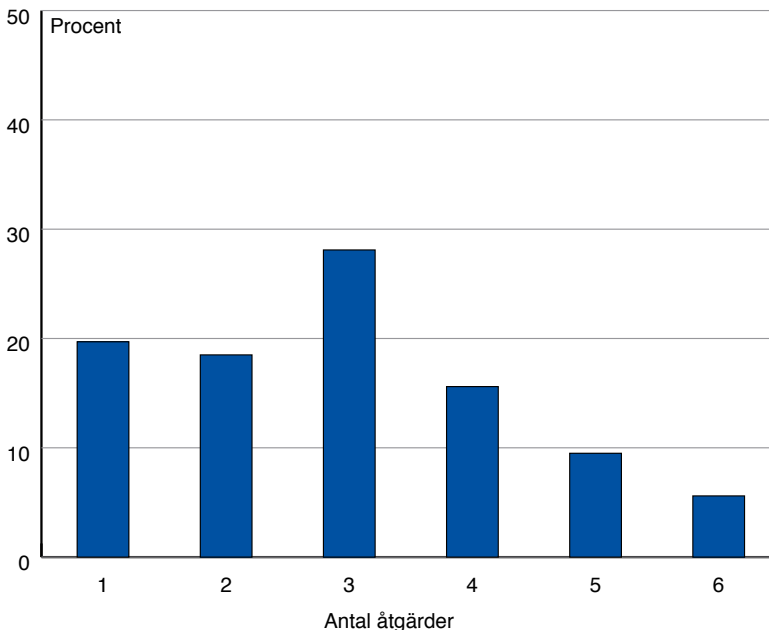

Tabell 36

Ej sysselsatta.

Funktionsnedsatta med nedsatt arbetsförmåga. Antal åtgärder som man bedömer behöver vidtas för att man skall kunna utföra ett förvärvsarbete bland dem som angett behov av åtgärder.

Män och kvinnor. Procent. År 2008.

Antal åtgärder	Män	Kvinnor	Totalt
1	23,0 ± 6,6	17,3 ± 5,5	19,7 ± 4,2
2	14,6 ± 5,5	21,4 ± 6,0	18,5 ± 4,2
3	27,6 ± 7,8	28,5 ± 6,7	28,1 ± 5,1
4	14,3 ± 6,1	16,6 ± 5,3	15,6 ± 4,0
5	9,5 ± 3,2
6	5,6 ± 2,3
7
8

De ej sysselsatta funktionsnedsatta med nedsatt arbetsförmåga bedömer liksom de sysselsatta med nedsatt arbetsförmåga att det viktigaste för att kunna arbeta skulle vara anpassade arbetsuppgifter, anpassat arbetstempo och anpassad arbetstid. Viktigt är också anpassade hjälpmedel. Liknande resultat erhöles vid de tidigare undersökningarna. Liksom tidigare år finns det inga säkerställda skillnader mellan hur kvinnor och män bedömer vad de skulle behöva för att kunna arbeta.

Tabell 37

Ej sysselsatta

Funktionsnedsatta med nedsatt arbetsförmåga. Bedömning av behov för att kunna arbeta. Män och kvinnor.

Procent. År 2008.

	Män	Kvinnor	Totalt
Personligt biträde	9,8 ± 3,1	6,0 ± 2,2	7,6 ± 1,8
Anpassade hjälpmedel	16,8 ± 4,2	13,6 ± 3,2	15,0 ± 2,6
Särskild lokalanpassning	8,9 ± 3,1	9,0 ± 2,8	9,0 ± 2,1
Anpassad arbetstid	25,4 ± 5,0	28,9 ± 4,5	27,4 ± 3,3
Anpassat arbetstempo	30,3 ± 5,2	30,5 ± 4,5	30,4 ± 3,4
Anpassade arbetsuppgifter	36,6 ± 5,5	36,9 ± 4,8	36,7 ± 3,6
Transport till/från arbetsplats	6,5 ± 2,4	5,8 ± 1,7
Något annat	5,6 ± 2,3	4,8 ± 1,6

Diskriminering

Frågorna om diskriminering gäller den senaste femårsperioden, dvs. 2003-2008, och för funktionsnedsatta både med och utan nedsatt arbetsförmåga.

Tabell 38

Andel som svarat Ja på minst en av diskrimineringsfrågorna. Män och kvinnor. Procent. År 2008.

	Män	Kvinnor	Sign	Totalt
Funktionsnedsatta totalt	10,5 ± 1,4	13,4 ± 1,5		12,0 ± 1,0
- med nedsatt arbetsf.	16,4 ± 2,5	18,9 ± 2,2		17,8 ± 1,6
- utan nedsatt arbetsf.	4,0 ± 1,2	4,7 ± 1,5		4,4 ± 0,9
Sysselsatta				
Funktionsnedsatta totalt	10,3 ± 1,5	14,4 ± 1,6	*	12,4 ± 1,1
- med nedsatt arbetsf.	19,6 ± 3,0	23,6 ± 2,7		21,8 ± 2,0
- utan nedsatt arbetsf.	4,2 ± 1,2	4,5 ± 1,4		4,3 ± 0,9
Ej sysselsatta				
Funktionsnedsatta totalt	10,9 ± 3,1	11,9 ± 2,8		11,4 ± 2,1
- med nedsatt arbetsf.	13,3 ± 3,9	14,1 ± 3,5		13,7 ± 2,6
- utan nedsatt arbetsf.	3,5 ± 3,3	5,4 ± 3,8		4,6 ± 2,6

*) Signifikant skillnad mellan kvinnor och män

Av samtliga funktionsnedsatta har 12 procent svarat "Ja" på åtminstone någon av frågorna om diskriminering som ställts i denna undersökning. Jämförs de sysselsatta funktionsnedsatta som har nedsatt arbetsförmåga med dem utan nedsatt arbetsförmåga är skillnaden stor. Drygt var femte sysselsatt med nedsatt arbetsförmåga (22 %) svarar ja på åtminstone någon av frågorna om diskriminering, jämfört med endast 4 procent av dem utan nedsatt arbetsförmåga.

Andelen funktionsnedsatta som uppger att de varit utsatta för någon form av diskriminering som beror på deras handikapp är relativt oförändrad sedan flera undersökningar tillbaka. Bland de sysselsatta funktionsnedsatta är det, liksom 2006, en större andel av kvinnorna än männen som säger att de varit utsatta för någon form av diskriminering.

Diskriminering vid tillsättande av jobb

Fyra procent av de funktionsnedsatta har åtminstone någon gång under de senaste fem åren upplevt att de p.g.a. sin funktionsnedsättning inte fått ett jobb de sökt och som de haft tillräckliga meriter för. 56 procent svarar att de ej upplevt någon diskriminering och 34 procent uppger att de inte sökt något arbete under de senaste fem åren.

Tabell 39

Har det någon gång de senaste fem åren hänt att du på grund av din funktionsnedsättning inte fått ett jobb som du sökt och som du hade tillräckliga meriter för?

Män och kvinnor. Procent. År 2008.

	Män	Kvinnor	Totalt
Funktionsnedsatta totalt	4,6 ± 1,0	4,1 ± 0,9	4,3 ± 0,7
- med nedsatt arbetsförm.	7,3 ± 1,8	5,8 ± 1,3	6,4 ± 1,1
- utan nedsatt arbetsförm.	1,7 ± 0,8	1,4 ± 0,9	1,6 ± 0,6
Sysselsatta			
Funktionsnedsatta totalt	4,0 ± 0,9	4,0 ± 0,9	4,0 ± 0,7
- med nedsatt arbetsförm.	7,3 ± 2,0	6,9 ± 1,6	7,1 ± 1,3
- utan nedsatt arbetsförm.	1,7 ± 0,8	0,9 ± 0,7	1,4 ± 0,5
Ej sysselsatta			
Funktionsnedsatta totalt	5,9 ± 2,4	4,1 ± 1,6	4,9 ± 1,4
- med nedsatt arbetsförm.	7,2 ± 3,0	4,7 ± 1,9	5,8 ± 1,7
- utan nedsatt arbetsförm.	1,8 ± 2,7	2,6 ± 2,8	2,3 ± 2,0

Viktigt för att bedöma om man blivit utsatt för diskriminering är givetvis om man sökt jobb. En knapp fjärdedel (23 %) av de funktionsnedsatta utan nedsatt arbetsförmåga har under den senaste 5-årsperioden inte sökt ett nytt jobb jämfört med nästan hälften (43 %) av dem med nedsatt arbetsförmåga.

Trots detta är det vanligare att de med nedsatt arbetsförmåga upplever att de blivit diskriminerade p.g.a. sin funktionsnedsättning vid tillsättande av ett jobb jämfört med dem utan nedsatt arbetsförmåga (6% respektive 2%).

Det finns inga statistiskt säkerställda skillnader mellan hur funktionsnedsatta män och kvinnor behandlats vid tillsättande av tjänster.

Jämfört med 2006 har knappt några förändringar skett för gruppen funktionsnedsatta.

Tabell 40

**Funktionsnedsatta totalt och med och utan nedsatt arbetsförmåga.
Har p.g.a. min funktionsnedsättning ej fått ett jobb som jag sökt och
haft meriter för.
Män och kvinnor. Procent. År 2008.**

	Män	Kvinnor	Totalt
Funktionsnedsatta totalt			
Ja	4,6 ± 1,0	4,1 ± 0,9	4,3 ± 0,7
Nej	55,7 ± 2,3	56,7 ± 2,2	56,2 ± 1,6
Vet ej	5,3 ± 1,0	4,7 ± 0,9	5,0 ± 0,7
Inte sökt jobb de senaste 5 åren	34,0 ± 2,2	33,9 ± 2,2	34,0 ± 1,5
- med nedsatt arbetsförmåga			
Ja	7,3 ± 1,8	5,8 ± 1,3	6,4 ± 1,1
Nej	44,7 ± 3,4	48,7 ± 3,0	47,0 ± 2,3
Vet ej	3,9 ± 1,3	3,4 ± 1,1	3,6 ± 0,8
Inte sökt jobb de senaste 5 åren	43,5 ± 3,4	41,9 ± 3,0	42,6 ± 2,3
- utan nedsatt arbetsförmåga			
Ja	1,6 ± 0,6
Nej	67,8 ± 2,8	69,3 ± 3,1	68,5 ± 2,1
Vet ej	6,7 ± 1,6	6,8 ± 1,7	6,7 ± 1,2
Inte sökt jobb de senaste 5 åren	23,6 ± 2,5	21,3 ± 2,7	22,5 ± 1,8

Avancemang

Knappt tre procent av de funktionsnedsatta totalt uppger att de någon gång under de senaste fem åren har blivit förbigångna p.g.a. sin funktionsnedsättning när de har sökt avancemang i sitt arbete. Av de funktionsnedsatta med nedsatt arbetsförmåga är det fyra procent och bland de utan nedsatt arbetsförmåga knappt en procent som blivit förbigångna när de sökt avancemang. Jämfört med 2006 har inga förändringar skett vad gäller denna form av diskriminering.

Tabell 41

Har det någon gång de senaste fem åren hänt att du på grund av din funktionsnedsättning blivit förbigången när Du sökt avancemang på ditt jobb?

Män och kvinnor. Procent. År 2008.

	Män	Kvinnor	Totalt
Funktionsnedsatta totalt	2,5 ± 0,7	2,7 ± 0,7	2,6 ± 0,5
- med nedsatt arbetsförm.	4,0 ± 1,3	4,0 ± 1,1	4,0 ± 0,8
- utan nedsatt arbetsförm.	0,8 ± 0,5	0,6 ± 0,4	0,7 ± 0,3
Sysselsatta			
Funktionsnedsatta totalt	2,5 ± 0,7	2,7 ± 0,8	2,6 ± 0,5
- med nedsatt arbetsförm.	4,6 ± 1,6	4,5 ± 1,3	4,5 ± 1,0
- utan nedsatt arbetsförm.	1,0 ± 0,6	0,8 ± 0,6	0,9 ± 0,4
Ej sysselsatta			
Funktionsnedsatta totalt	2,6 ± 1,6	2,6 ± 1,3	2,6 ± 1,0
- med nedsatt arbetsförm.	3,5 ± 2,1	3,5 ± 1,8	3,5 ± 1,4
- utan nedsatt arbetsförm.	0,0 ± 0,0	0,0 ± 0,0	0,0 ± 0,0

Nästan hälften (46%) av de funktionsnedsatta med nedsatt arbetsförmåga har avstått från att söka avancemang i sitt arbete under de senaste fem åren. För dem utan nedsatt arbetsförmåga rör det sig om betydligt färre, 28 procent. Funktionsnedsatta med nedsatt arbetsförmåga har i större utsträckning än dem utan nedsatt arbetsförmåga avstått från att försöka avancera i sitt arbete, trots detta är det ändå de som upplever att de i högre grad blivit förbigångna på grund av sin funktionsnedsättning när de väl söker avancemang.

Tabell 42

Funktionsnedsatta totalt och med och utan nedsatt arbetsförmåga. Har p.g.a. min funktionsnedsättning blivit förbigången när jag sökt avancemang. Män och kvinnor. Procent. År 2008.

	Män	Kvinnor	Totalt
Funktionsnedsatta totalt			
Ja	2,5 ± 0,7	2,7 ± 0,7	2,6 ± 0,5
Nej	55,6 ± 2,3	54,2 ± 2,2	54,9 ± 1,6
Vet ej	4,1 ± 0,9	4,0 ± 0,9	4,0 ± 0,6
Har inte sökt avancemang de senaste 5 åren	37,2 ± 2,2	38,5 ± 2,2	37,9 ± 1,6
- med nedsatt arbetsförmåga			
Ja	4,0 ± 1,3	4,0 ± 1,1	4,0 ± 0,8
Nej	46,5 ± 3,4	48,3 ± 3,0	47,5 ± 2,3
Vet ej	2,4 ± 1,1	2,4 ± 0,9	2,4 ± 0,7
Har inte sökt avancemang de senaste 5 åren	46,2 ± 3,5	45,1 ± 3,0	45,6 ± 2,3
- utan nedsatt arbetsförmåga			
Ja
Nej	65,5 ± 2,8	63,5 ± 3,2	64,6 ± 2,1
Vet ej	5,9 ± 1,5	6,6 ± 1,7	6,2 ± 1,1
Har inte sökt avancemang de senaste 5 åren	27,4 ± 2,7	28,1 ± 3,0	27,8 ± 2,0

Lönesättning

Fyra procent av de funktionsnedsatta totalt och sex procent av dem med nedsatt arbetsförmåga uppger att de på grund av sin funktionsnedsättning någon gång under de gångna fem åren, blivit osakligt behandlade vid lönesättning. Det stora flertalet (86%) har dock inte upplevt att de blivit diskriminerade vad gäller lönesättning.

Tabell 43

Har det under de senaste fem åren hänt att du på grund av din funktionsnedsättning blivit behandlad på ett osakligt sätt vid lönesättning?
Män och kvinnor. Procent. År 2008.

	Män	Kvinnor	Sign	Totalt
Funktionsnedsatta totalt	2,7 ± 0,7	5,1 ± 1,0	*	4,0 ± 0,6
- med nedsatt arbetsförm.	4,3 ± 1,3	8,0 ± 1,5	*	6,4 ± 1,0
- utan nedsatt arbetsförm.	1,0 ± 0,6	0,5 ± 0,4		0,8 ± 0,3
Sysselsatta				
Funktionsnedsatta totalt	3,0 ± 0,8	5,8 ± 1,1	*	4,4 ± 0,7
- med nedsatt arbetsförm.	5,8 ± 1,8	10,5 ± 1,9	*	8,5 ± 1,3
- utan nedsatt arbetsförm.	1,1 ± 0,6	0,7 ± 0,5		0,9 ± 0,4
Ej sysselsatta				
Funktionsnedsatta totalt	2,3 ± 1,5	4,1 ± 1,8		3,3 ± 1,2
- med nedsatt arbetsförm.	2,8 ± 1,9	5,5 ± 2,4		4,4 ± 1,6
- utan nedsatt arbetsförm.	0,5 ± 1,0	0,0 ± 0,0		0,2 ± 0,4

*) Signifikant skillnad mellan kvinnor och män

Osaklig behandling vid lönesättning förekommer främst bland de sysselsatta med nedsatt arbetsförmåga. En statistisk säkerställd skillnad mellan kvinnor och män finns inom hela gruppen funktionsnedsatta. Skillnaden mellan könen är dock mest markant bland de sysselsatta som har nedsatt arbetsförmåga. 11 procent av dessa kvinnor upplever att de blivit osakligt behandlade vid lönesättning, medan det förekommer bland sex procent av de sysselsatta männen med nedsatt arbetsförmåga.

Tabell 44

**Funktionsnedsatta totalt och med och utan nedsatt arbetsförmåga.
Har p.g.a. min funktionsnedsättning blivit behandlad på ett osakligt
sätt vid lönesättning.
Män och kvinnor. Procent. År 2008.**

	Män	Kvinnor	Sign	Totalt
Funktionsnedsatta totalt				
Ja	2,7 ± 0,7	5,1 ± 1,0	*	4,0 ± 0,6
Nej	87,5 ± 1,6	85,0 ± 1,7		86,2 ± 1,2
Vet ej	8,5 ± 1,4	9,1 ± 1,4		8,9 ± 1,0
- med nedsatt arbetsförmåga				
Ja	4,3 ± 1,3	8,0 ± 1,5	*	6,4 ± 1,0
Nej	84,1 ± 2,6	81,7 ± 2,5		82,8 ± 1,8
Vet ej	9,8 ± 2,2	9,7 ± 2,0		9,8 ± 1,5
- utan nedsatt arbetsförmåga				
Ja
Nej	91,3 ± 1,8	90,1 ± 2,2		90,7 ± 1,4
Vet ej	7,2 ± 1,6	8,2 ± 1,9		7,7 ± 1,3

*) Signifikant skillnad mellan kvinnor och män

Utbildning

Tre procent av de funktionsnedsatta totalt och fem procent av de sysselsatta med nedsatt arbetsförmåga uppger att de inte kunnat delta i utbildning som anordnats av arbetsgivaren därför att utbildningen inte anpassats till deras funktionsnedsättning. Omkring 70 procent upplever dock inga problem i samband med utbildning p.g.a. sin funktionsnedsättning. Liksom vid övriga typer av diskriminering är det de med nedsatt arbetsförmåga, i högre grad än dem utan nedsatt arbetsförmåga, som upplever att man inte kunnat delta i utbildningen. Ingen förändring har skett sedan 2006.

Tabell 45

Har det under de senaste fem åren hänt att du på grund av din funktionsnedsättning inte kunnat delta i utbildning som arbetsgivaren har ordnat, därför att utbildningen inte anpassats till din funktionsnedsättning?
Män och kvinnor. Procent. År 2008.

	Män	Kvinnor	Totalt
Funktionsnedsatta totalt	2,2 ± 0,7	3,6 ± 0,9	3,0 ± 0,6
-med nedsatt arbetsförm.	3,5 ± 1,1	5,3 ± 1,4	4,5 ± 0,9
-utan nedsatt arbetsförm.	0,8 ± 0,6	0,9 ± 0,5	0,9 ± 0,4
Sysselsatta			
Funktionsnedsatta totalt	2,3 ± 0,7	3,5 ± 0,8	2,9 ± 0,6
-med nedsatt arbetsförm.	4,8 ± 1,6	5,5 ± 1,5	5,2 ± 1,1
-utan nedsatt arbetsförm.	0,7 ± 0,5	1,3 ± 0,7	1,0 ± 0,4
Ej sysselsatta			
Funktionsnedsatta totalt	2,0 ± 1,3	3,8 ± 1,7	3,0 ± 1,1
-med nedsatt arbetsförm.	2,2 ± 1,5	5,1 ± 2,3	3,9 ± 1,5
-utan nedsatt arbetsförm.	1,3 ± 2,5	0,0 ± 0,0	0,5 ± 1,0

Bland de funktionsnedsatta med nedsatt arbetsförmåga är det 30 procent som svarar att ingen aktuell utbildning anordnats för dem under de senaste fem åren. För dem utan nedsatt arbetsförmåga är motsvarande andel 11 procent. Det finns däremot ingen skillnad hur arbetsgivaren anpassat utbildningen för kvinnliga och manliga medarbetare.

Tabell 46

Funktionsnedsatta totalt och med och utan nedsatt arbetsförmåga. Inte kunnat delta i utbildning p.g.a. bristande anpassning till min funktionsnedsättning. Män och kvinnor. Procent. År 2008.

	Män	Kvinnor	Sign	Totalt
Funktionsnedsatta totalt				
Ja	2,2 ± 0,7	3,6 ± 0,9		3,0 ± 0,6
Nej	71,3 ± 2,2	70,0 ± 2,2		70,6 ± 1,5
Vet ej	3,6 ± 0,9	4,0 ± 0,9		3,8 ± 0,7
Ingen för mig aktuell utbildning har anordnats de senaste 5 åren	22,2 ± 2,0	21,5 ± 2,0		21,8 ± 1,4
- med nedsatt arbetsförmåga				
Ja	3,5 ± 1,1	5,3 ± 1,4		4,5 ± 0,9
Nej	61,3 ± 3,4	63,6 ± 3,0		62,6 ± 2,3
Vet ej	..	2,7 ± 1,1	*	2,2 ± 0,8
Ingen för mig aktuell utbildning har anordnats de senaste 5 åren	32,5 ± 3,4	27,8 ± 2,9		29,8 ± 2,2
- utan nedsatt arbetsförmåga				
Ja
Nej	82,3 ± 2,4	80,1 ± 2,8		81,3 ± 1,8
Vet ej	5,8 ± 1,5	6,1 ± 1,6		5,9 ± 1,1
Ingen för mig aktuell utbildning har anordnats de senaste 5 åren	11,0 ± 1,9	11,6 ± 2,3		11,3 ± 1,5

*) Signifikant skillnad mellan kvinnor och män

Uppsagd eller avskedad

För funktionsnedsatta med nedsatt arbetsförmåga är det – i jämförelse med funktionsnedsatta totalt och i synnerhet med funktionsnedsatta utan nedsatt arbetsförmåga – en signifikant större andel personer som säger att de under de senaste fem åren blivit uppsagda eller avskedade på grund av sin funktionsnedsättning. Sju procent av dem med nedsatta arbetsförmåga och knappt en procent av dem utan nedsatt arbetsförmåga har blivit diskriminerade på detta sätt. Detta gäller för såväl kvinnor som män. Ingen förbättring har skett sedan år 2006 när det gäller denna typ av diskriminering.

Tabell 47

Har det under de senaste fem åren hänt att du på grund av din funktionsnedsättning blivit uppsagd eller avskedad?
Män och kvinnor. Procent. År 2008.

	Män	Kvinnor	Totalt
Funktionsnedsatta totalt	4,1 ± 1,1	4,5 ± 1,1	4,4 ± 0,8
- med nedsatt arbetsförm.	7,0 ± 2,0	7,0 ± 1,7	7,0 ± 1,3
- utan nedsatt arbetsförm.	1,0 ± 0,6	0,6 ± 0,7	0,8 ± 0,5
Sysselsatta			
Funktionsnedsatta totalt	1,9 ± 0,7	2,3 ± 0,7	2,1 ± 0,5
- med nedsatt arbetsförm.	3,5 ± 1,4	4,2 ± 1,3	3,9 ± 1,0
- utan nedsatt arbetsförm.	0,8 ± 0,6	0,2 ± 0,3	0,6 ± 0,3
Ej sysselsatta			
Funktionsnedsatta totalt	8,4 ± 2,9	7,8 ± 2,4	8,0 ± 1,9
- med nedsatt arbetsförm.	10,5 ± 3,8	9,9 ± 3,1	10,1 ± 2,4
- utan nedsatt arbetsförm.	1,7 ± 2,4	1,7 ± 2,5	1,7 ± 1,8

Det finns också klara skillnader mellan ej sysselsatta och sysselsatta funktionsnedsatta. Tio procent av de ej sysselsatta med nedsatt arbetsförmåga har under de senaste fem åren upplevt att de blivit uppsagda eller avskedad p.g.a. sin funktionsnedsättning, medan fyra procent av de sysselsatta med nedsatt arbetsförmåga.

Tabell 48

Funktionsnedsatta totalt och med och utan nedsatt arbetsförmåga.
Har p.g.a. min funktionsnedsättning blivit uppsagd eller avskedad.
Män och kvinnor. Procent. År 2008.

	Män	Kvinnor	Totalt
Funktionsnedsatta totalt			
Ja	4,1 ± 1,1	4,5 ± 1,1	4,4 ± 0,8
Nej	90,6 ± 1,5	89,4 ± 1,6	90,0 ± 1,1
Vet ej	4,5 ± 1,0	5,2 ± 1,1	4,9 ± 0,8
- med nedsatt arbetsförmåga			
Ja	7,0 ± 2,0	7,0 ± 1,7	7,0 ± 1,3
Nej	88,3 ± 2,5	88,1 ± 2,2	88,2 ± 1,7
Vet ej	3,5 ± 1,5	4,4 ± 1,4	4,0 ± 1,0
- utan nedsatt arbetsförmåga			
Ja
Nej	93,2 ± 1,6	91,6 ± 2,1	92,4 ± 1,3
Vet ej	5,5 ± 1,5	6,5 ± 1,8	6,0 ± 1,1

Mobbning

Fyra procent av de funktionsnedsatta totalt – och sex procent av de funktionsnedsatta med nedsatt arbetsförmåga – uppger att de under de senaste fem åren har blivit mobbade, trakasserade eller kränkta på grund av sitt funktionshinder. Vid förra undersökningen noterades en sänkning av andelen funktionsnedsatta som utsatts för kränkande behandling och utvecklingen fortsätter åt rätt håll även om sänkningen 2008 inte är signifikant i jämförelse med år 2006.

Tabell 49

Har det hänt att chefer eller arbetskamrater under de senaste fem åren mobbat, trakasserat eller kränkt dig för att du är funktionsnedsatt? Män och kvinnor. Procent. År 2008.

	Män	Kvinnor	Sign	Totalt
Funktionsnedsatta totalt	3,2 ± 0,8	5,1 ± 1,0	*	4,2 ± 0,6
-med nedsatt arbetsförm.	5,1 ± 1,5	6,6 ± 1,4		6,0 ± 1,0
-utan nedsatt arbetsförm.	1,2 ± 0,6	2,5 ± 1,2		1,9 ± 0,7
Sysselsatta				
Funktionsnedsatta totalt	3,2 ± 0,8	5,5 ± 1,1	*	4,3 ± 0,7
-med nedsatt arbetsförm.	6,3 ± 1,8	8,8 ± 1,8		7,7 ± 1,3
-utan nedsatt arbetsförm.	1,1 ± 0,7	1,8 ± 0,9		1,4 ± 0,5
Ej sysselsatta				
Funktionsnedsatta totalt	3,3 ± 1,8	4,5 ± 1,8		4,0 ± 1,3
-med nedsatt arbetsförm.	3,9 ± 2,3	4,5 ± 2,0		4,2 ± 1,5
-utan nedsatt arbetsförm.	1,7 ± 1,9	4,5 ± 3,5		3,3 ± 2,2

*) Signifikant skillnad mellan kvinnor och män

Åtta procent av de sysselsatta som har nedsatt arbetsförmåga upplever sig vara utsatta för kränkande särbehandling på arbetsplatsen p.g.a. sin funktionsnedsättning. Motsvarande andel för dem utan nedsatt arbetsförmåga är drygt en procent. Funktionsnedsatta kvinnor är mer utsatta än funktionsnedsatta män. Situationen har inte förbättrats sedan undersökningen år 2006.

För de vid undersökningstillfället ej sysselsatta finns inga signifikanta skillnader mellan dem med och dem utan nedsatt arbetsförmåga och ej heller någon skillnad mellan könen.

Tabell 50

**Funktionsnedsatta totalt och med och utan nedsatt arbetsförmåga.
Har p.g.a. min funktionsnedsättning blivit mobbad, trakasserad eller
kränkt av chefer eller arbetskamrater.
Män och kvinnor. Procent. År 2008.**

	Män	Kvinnor	Sign	Totalt
Funktionsnedsatta totalt				
Ja	3,2 ± 0,8	5,1 ± 1,0	*	4,2 ± 0,6
Nej	91,1 ± 1,4	89,4 ± 1,5		90,2 ± 1,0
Vet ej	4,6 ± 1,1	4,8 ± 1,1		4,7 ± 0,8
- med nedsatt arbetsförmåga				
Ja	5,1 ± 1,5	6,6 ± 1,4		6,0 ± 1,0
Nej	89,4 ± 2,3	89,3 ± 1,9		89,4 ± 1,5
Vet ej	3,9 ± 1,6	3,6 ± 1,3		3,7 ± 1,0
- utan nedsatt arbetsförmåga				
Ja	..	2,5 ± 1,2		1,9 ± 0,7
Nej	93,0 ± 1,6	89,4 ± 2,3		91,3 ± 1,4
Vet ej	5,4 ± 1,5	6,8 ± 1,8		6,1 ± 1,2

*) Signifikant skillnad mellan kvinnor och män

Bilagor

Bilaga 1 – Teknisk beskrivning

Undersökningen syftar till att beskriva situationen på arbetsmarknaden för personer med funktionsnedsättning i Sverige. Undersökningen genomfördes det sista kvartalet 2008 som en tilläggsundersökning till ett delurval av Arbetskraftsundersökningens (AKU) urval. Tidigare undersökningar har genomförts åren 1996, 1998, 2000, 2002, 2004 och 2006.

Innehåll

I rapporten redovisas skattade antal och andelar för personer mellan 16-64 år med funktionsnedsättning, med och utan nedsatt arbetsförmåga, liksom för totalbefolkningen mellan 16-64 år.

Undersökningens population är individer i åldrarna 16-64 år som är folkbokförda i Sverige.

De variabler som omfattas av undersökningen är

- om man tillhör gruppen med funktionsnedsättning
- vilken/vilka funktionsnedsättning/-ar man har och om man har flera, vilken som är den huvudsakliga
- om funktionsnedsättningen/-arna medför nedsatt arbetsförmåga
- till samtliga som uppgett sig ha någon funktionsnedsättning ställs ett antal frågor angående diskriminering i arbetslivet.

Dessutom för dem med nedsatt arbetsförmåga som är sysselsatta

- om man p.g.a. funktionsnedsättning/-ar har behov av hjälpmedel för att kunna utföra sitt arbete
- om man har fått arbetsplatsen anpassad efter behoven.

Dessutom för dem med nedsatt arbetsförmåga som inte är sysselsatta

- om man skulle kunna arbeta om vissa behov/krav uppfylls.

Resultaten redovisas som andelar i procent och i förekommande fall i uppräknade antal.

Redovisningen är könsuppdelad och sker i stor utsträckning för såväl funktionsnedsatta totalt som för funktionsnedsatta med nedsatt arbetsförmåga. De variabler som redovisas i tabellerna är slag av funktionsnedsättning, ålder, utbildning, sysselsatt/ej sysselsatt, heltid/deltid, fast/tidsbegränsat anställd, anställd/företagare, arbetsmarknadssektor, yrke, behov av anpassning av arbetsförhållandena och diskriminering på arbetsplatsen.

Referenstid

Referenstid för undersökningsfrågorna är tiden då intervjuerna genomfördes, dvs. det fjärde kvartalet 2008. Rapporten publiceras i juni 2009.

Formuläret

Undersökningen genomförs nu för sjunde gången. Tidigare undersökningar har genomförts vartannat år sedan 1996. Frågorna om funktionsnedsättning och nedsatt arbetsförmåga har funnits med i alla undersökningarna, i övrigt har varje år vissa förändringar skett vad gäller de ställda frågorna.

Tillförlitlighet

Undersökningen är baserad på urval. De redovisade resultaten är därför inte exakta utan behäftade med en viss osäkerhet som bl.a. orsakas av (1) att endast ett urval av de personer som har någon funktionsnedsättning blir tillfrågade, (2) att det finns ett bortfall i de respektive undersökningarna (AKU och tilläggsundersökningen om funktionsnedsättning) och (3) ofullständigheter i själva frågemetoden.

1. Resultaten i tabellerna är behäftade med viss osäkerhet eftersom de utgör skattningar baserade på ett slumpmässigt urval. Uppskattningar av storleken på de fel som genereras av urvalsförfarandet görs i tabellerna i form av 95-procentiga konfidensintervall, dvs. den sökta andelen ligger i 95 fall av hundra inom det beräknade intervallet om andra fel än urvalsfel är försumbara.

2. Täckningsfelen och bortfallsfelen är svårare att beräkna. Bortfallets eventuellt snedvridande effekter begränsas genom att resultaten efterstratifieras, dvs. vikts så att fördelningarna i centrala bakgrundsvariabler förblir korrekta. I undersökningen efterstratifieras urvalet efter skattningarna i AKU av antalet sysselsatta för variablerna kön, åldersgrupper samt arbetskraftsstatus (sysselsatta, arbetslösa, ej i arbetskraften).

Täckningsfelen uppkommer av två orsaker, undertäckning och övertäckning.

Undertäckning betecknar den del av undersökningspopulationen som man av olika anledningar inte får med i urvalsramen. I undersökningen utgörs undertäckningen av de personer som blivit folkbokförda i Sverige mellan urvalsdragningen som sker sex veckor före undersökningstillfället, och själva undersökningstillfället. Denna grupp är dock väldigt liten. Dessutom ingår i undertäckningen de personer som enligt AKU tidigare klassats som långtidssjuka, institutionsboende eller vistas utomlands mer än ett år, detta p.g.a. det praktiska skälet att de inte intervjuas vid varje intervjutillfälle i AKU.

Övertäckning betecknar de urvalspersoner som inte skall ingå men som gör det p.g.a. brist på information vid urvalsdragningen. Det existerar ingen övertäckning i undersökningen.

3. De mest avgörande problemen i undersökningar av detta slag – trots urvalsfel, täckningsfel och bortfallsfel – hänger i allmänhet samman med själva frågemetoden. Även om frågorna är formulerade precist och exakt, är det inte alltid säkert att svaren är helt precisa och exakta. Människor kan missförstå frågorna, vara okoncentrerade vid svarstillfällena osv. Storleken på problemen kan vara svårt att ange.

Urval och bortfall

Urval

I AKU intervjuades fjärde kvartalet 2008 ett representativt urval om cirka 46 400 personer. Urvalet drogs från Registret över totala befolkningen (RTB). Urvalet är ett roterande urval där varje urvalsperson deltar vid åtta tillfällen under en tvåårsperiod. Urvalsrotationen innebär att 7/8 av urvalet intervjuas igen ett kvartal senare och att 1/8 byts ut mot nya personer. Urvalet till tillägget om funktionsnedsättning har skett i gruppen 16-64 år.

Undersökningen om situationen på arbetsmarknaden för personer med funktionsnedsättning utnyttjade sex åttondelar av AKU:s urval under de tre månader som undersökningen genomförs. För 2008 års undersökning uppgick urvalet till undersökningen om funktionsnedsättning till 33 866 personer.

Datainsamlingen för undersökningen påbörjades i direkt anslutning till telefonintervjun i AKU. Efter det att den ordinarie AKU-intervjun avslutats ställdes – till samtliga intervjuade som ingår i urvalet till undersökningen om funktionsnedsattas situation på arbetsmarknaden – frågan om man tillhör gruppen funktionsnedsatta. De som svarade "Ja" på den frågan fick ytterligare frågor. Tilläggsundersökningen tog ca 5 minuter.

Bortfall

Bortfallet i tilläggsundersökningen uppkommer i två steg; dels de personer som inte svarar i AKU och som därför inte får tilläggsfrågorna, dels det ytterligare bortfall som tillkommer genom vägran, språksvårigheter m.m. vid själva tilläggsintervjun.

Bortfallet i 2008 års undersökning

	Antal	Antal	Procent
Urval till undersökningen om funktionsnedsättning	43 167		
Bortfall i undersökningen om funktionsnedsättning	10 938		
varav bortfall i AKU		9 301	21,5
varav bortfall i funktionsnedsättningsstillägget		1 637	4,8
Svar i undersökningen om funktionsnedsättning	32 229		74,7
varav JA (funktionsnedsättning)		4 543	
varav NEJ (ej funktionsnedsättning)		27 686	

Andelen med funktionsnedsättning har vid de sju tillfällen som undersökningen genomförts pendlat mellan 16 och 21 procent. Andelen i årets undersökning är 16 procent (15,6 %).

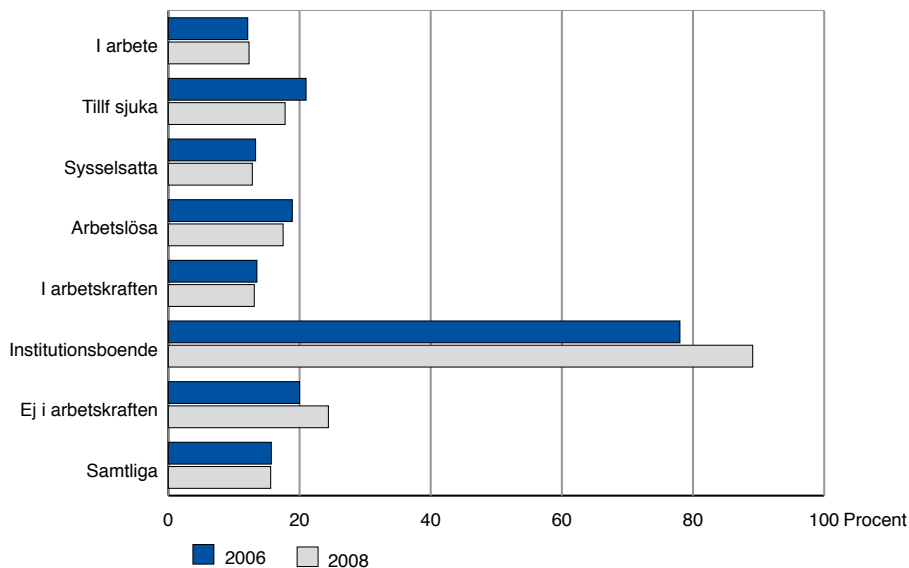
Andel med funktionsnedsättning i olika grupper. Procent. 2006 och 2008**Tolkningen av svaren på fråga 4**

Frågan som ställdes till de icke sysselsatta med nedsatt arbetsförmåga var: "Bedömer du att du skulle kunna utföra ett förvärvsarbete, om du på arbetsplatsen kunde få något av följande: "(Olika åtgärder räknades upp en och en)". Därefter fick de frågan: "Finns det något annat än det jag nu räknat upp som du bedömer att du skulle behöva för att kunna utföra ett förvärvsarbete?".

Frågan som ställs är hypotetisk. De svarande uppmanas bedöma vilka åtgärder de behöver få tillgodosedda för att kunna arbeta. I många fall är det säkert möjligt att ge korrekta svar på en sådan fråga, medan det i andra fall eventuellt kan vara mer tveksamt. Svaren på denna fråga måste alltså tolkas varsamt.

Tillgänglighet

Undersökningen om situationen på arbetsmarknaden för personer med funktionsnedsättning publiceras genom denna rapport "Funktionsnedsattas situation på arbetsmarknaden – 4:e kvartalet 2008" i serien: Information om utbildning och arbetsmarknad, IAM 2009:2. Resultaten redovisas i text, diagram och tabeller. Publicering sker även på Internet på SCB:s webbplats, www.scb.se.

Fakta om Arbetskraftsundersökningarna (AKU) 2008

AKU

Undersökningspopulationen i AKU består av alla i Sverige folkbokförda personer som fyllt 15 men ej 75 år. Med en persons ålder avses i AKU den under den aktuella undersökningsmånaden uppnådda åldern. Som urvalsram används SCB:s register över totalbefolkningen (RTB). Urvalet i AKU består av tre separata urval, ett för varje månad i kvartalet. Vart och ett av urvalen roteras på så sätt att en åttondel byts ut mellan två på varandra följande undersökningstillfällen. Personer i urvalet intervjuas en gång per kvartal och sammanlagt åtta gånger under en tvåårsperiod, varefter de byts ut mot nya. Urvalet stratifieras efter län, kön, medborgarskap (svenskt, utländskt) och sysselsättning (sysselsatt, ej sysselsatt) enligt SCB:s Sysselsättningsregister (RAMS).

AKU beskriver de aktuella sysselsättningsförhållandena och ger information om utvecklingen på arbetsmarknaden. I AKU ingår förutom uppgifter om sysselsättning och arbetslöshet även uppgifter om frånvaro, övertid, undersysselsättning och förekomst av bisyssla. Dessutom finns redovisningar av anställda med fast respektive tidsbegränsad anställning. För att beskriva de arbetslösa finns uppgift bl.a. om sätt att söka arbete, önskad arbetstid och arbetslöshetstidens längd. Undersökningarna ger också statistik om befolkningen utanför arbetskraften, t.ex. hur många som är hemarbetande eller studerande. Statistiken i AKU redovisas månadsvis i statistiska meddelanden och i grundtabeller. I grundtabellerna finns uppdelningar efter bl.a. kön, ålder, yrke och näringsgren. Olika specialbearbetningar kan göras på AKU-materialet, liksom olika tilläggsundersökningar.

Ny definition

I ett regeringsbeslut från december 1986 gällde att heltidsstuderande som aktivt söker arbete och beredda att ta ett arbete *inte* definieras som arbetslösa i den officiella arbetsmarknadsstatistiken.

Den 31 maj 2007 beslutade dock sittande regeringen att upphäva nämnda beslut och räkna heltidsstuderande som söker och kan ta ett arbete som arbetslösa, vilket är i enlighet med International Labour Organizations (ILO) rekommendationer.

Observera att i denna rapport används alltså den äldre definitionen, samt att de redovisade resultaten gäller för åldersgruppen 16-64 år. Detta för att jämförelser ska kunna göras med tidigare undersökningar om funktionsnedsattas situation på arbetsmarknaden.

Bilaga 2 – Begrepp och definitioner i Arbetskraftsundersökningarna (AKU)

Sysselsatta

Sysselsatta omfattar följande grupper:

sysselsatta, i arbete

– personer som under en viss vecka (referensveckan) utförde något arbete (minst 1 timme) antingen som avlönade arbetstagare eller egna företagare (inklusive fria yrkesutövare) samt oavlönade medhjälpare i företag tillhörande maka/maka eller annan medlem som av samma hushåll.

sysselsatta, frånvarande från arbetet

– personer som inte utförde något arbete enligt ovan, men som hade anställning eller arbete som medhjälpare familjemedlem eller egen företagare (inklusive fria yrkesutövare) och var tillfälligt frånvarande under hela referensveckan. Orsak till frånvaron kan vara sjukdom, semester, tjänstledighet (t.ex. för vård av barn eller studier), värnpliktstjänstgöring, arbetskonflikt eller ledighet av annan anledning.

som sysselsatta klassificeras också

– personer som deltar i vissa arbetsmarknadspolitiska program räknas som sysselsatta, t.ex. offentligt skyddat arbete. Samhall, start av näringsverksamhet eller anställning med lönebidrag eller anställningsstöd.

Fast anställda omfattar personer med tillsvidareanställning.

Tidsbegränsat anställda omfattar personer med vikariat, anställningsstöd, säsongarbete, provanställning eller objekts/projektanställning samt övriga former av tidsbegränsade anställningar.

Undersysselsatta omfattar personer som är sysselsatta men som arbetar mindre än de skulle vilja göra och som hade kunnat börja arbeta mer under referensveckan eller inom 14 dagar från referensveckans slut.

Arbetslösa

Arbetslösa omfattas av personer som var utan arbete under referensveckan men som *sökt* arbete under de senaste fyra veckorna (referensveckan och tre veckor bakåt) och *kunde* arbeta referensveckan eller börja inom 14 dagar från referensveckans slut. Arbetslösa omfattar även personer som har fått ett arbete som börjar inom tre månader, förutsatt att de skulle ha kunnat arbeta referensveckan eller börja inom 14 dagar från referensveckans slut. Fr.o.m. oktober 2007 klassas även heltidsstuderande som aktivt söker arbete och kunnat arbeta som arbetslösa.

Relativa arbetslöshetstalet: Andelen (%) arbetslösa av antalet personer i arbetskraften. För internationellt jämförbara data se t.ex. Eurostat (ec.europa.eu/eurostat) eller OECD.

I arbetskraften

I arbetskraften omfattas av personer som antingen är sysselsatta eller arbetslösa.

Relativa arbetskraftstalet: Andelen (%) personer i arbetskraften av befolkningen 16-64 år.

Ej i arbetskraften

Ej i arbetskraften omfattas av personer som varken är sysselsatta eller arbetslösa. Gruppen omfattar bl.a. personer som är studerande, pensionärer, hemarbetande, värnpliktiga eller långvarigt sjuka. Deltagare i de arbetsmarknadspolitiska program som räknas som studier, t.ex. arbetspraktik och arbetsmarknadsutbildning ingår också i gruppen.

Latent arbetssökande ingår i gruppen "ej i arbetskraften" och består av personer som velat och kunnat arbeta referensveckan men inte sökt arbete.

Bilaga 3 – Yrkesindelning enligt SSYK

För mer detaljerad information se SCB:STANDARD FÖR SVENSK YRKESKLASSIFICERING 1998-05-05.

Yrke kodas fr.o.m. 1997 enligt Standard för svensk yrkesklassificering (SSYK), dvs. den svenska versionen av den i EU gällande klassificeringen av yrken, ISCO 88 COM.

1 Ledningsarbete

- 11 Politiskt arbete m.m.
- 111 Högre ämbetsmän och politiker
- 112 Chefstjänstemän i intresseorganisationer

- 12 Ledningsarbete i stora och medelstora företag, myndigheter m.m.
- 121 Verkställande direktörer, verkschefer m.fl.
- 122 Drift- och verksamhetschefer
- 123 Chefer för särskilda funktioner

- 13 Ledningsarbete i mindre företag, myndigheter m.m.
- 131 Chefer för mindre företag och enheter

2 Arbete som kräver teoretisk specialistkompetens

- 21 Arbete som kräver teoretisk specialistkompetens inom teknik- och datavetenskap m.m.
- 211 Fysiker, kemister m.fl.
- 212 Matematiker och statistiker
- 213 Dataspecialister
- 214 Civilingenjörer, arkitekter m.fl.

- 22 Arbete som kräver teoretisk specialistkompetens inom biologi, hälso- och sjukvård
- 221 Specialister inom biologi, jord- och skogsbruk m.m.
- 222 Hälso- och sjukvårdsspecialister
- 223 Barnmorskor; sjuksköterskor med särskild kompetens

- 23 Lärararbete inom universitet, gymnasie- och grundskola
- 231 Universitets- och högskollärare
- 232 Gymnasielärare m.fl.
- 233 Grundskollärare
- 234 Speciallärare m.fl.
- 235 Andra pedagoger med teoretisk specialistkompetens

- 24 Annat arbete som kräver teoretisk specialistkompetens
- 241 Företagsekonomer, marknadsförare och personaltjänstemän
- 242 Jurister
- 244 Samhälls- och språkvetare
- 245 Journalister, konstnärer, skådespelare m.fl.
- 246 Präster m.fl.
- 247 Administratörer i offentlig förvaltning
- 248 Administratörer i intresseorganisationer
- 249 Psykologer, socialsekreterare m.fl.

3 **Arbete som kräver kortare högskoleutbildning eller motsvarande kunskaper**

- 31 Tekniker- och ingenjörarbete m.m.
- 311 Ingenjörer och tekniker
- 312 Datatekniker och dataoperatörer
- 313 Fotografer; ljud- och bildtekniker, sjukhustekniker m.fl.
- 314 Piloter, fartygsbefäl m.fl.
- 315 Säkerhets- och kvalitetsinspektörer

- 32 Arbete inom biologi, hälso- och sjukvård som kräver kortare högskoleutbildning
- 321 Lantmästare, skogsmästare m.fl.
- 322 Sjukgymnaster, tandhygienister m.fl.
- 323 Sjuksköterskor
- 324 Biomedicinska analytiker

- 33 Lärararbete som kräver kortare högskoleutbildning
- 331 Förskollärare och fritidspedagoger
- 332 Andra lärare och instruktörer
- 34 Annat arbete som kräver kortare högskoleutbildning
- 341 Säljare, inköpare, mäklare m.fl.
- 342 Agenter, förmedlare m.fl.
- 343 Redovisningsekonomer, administrativa assistenter m.fl.
- 344 Tull-, taxerings- och socialförsäkringstjänstemän
- 345 Poliser
- 346 Behandlingsassistenter, fritidsledare m.fl.
- 347 Tecknare, underhållare, professionella idrottsutövare m.fl.
- 348 Pastorer m.fl.

4 Kontors- och kundservicearbete

- 41 Kontorsarbete m.m.
- 411 Kontorssekreterare och dataregistrerare
- 412 Bokförings- och redovisningsassistenter m.fl.
- 413 Lager- och transportassistenter m.fl.
- 414 Biblioteksassistenter m.fl.
- 415 Brevbärare m.fl.
- 419 Övrig kontorspersonal

- 42 Kundservicearbete
- 421 Kassapersonal m.fl.
- 422 Kundinformatörer

5 Service-, omsorgs- och försäljningsarbete

- 51 Service-, omsorgs- och säkerhetsarbete
- 511 Resevärdar m.fl.
- 512 Storhushålls- och restaurangpersonal
- 513 Vård- och omsorgspersonal m.fl.
- 514 Frisörer och annan servicepersonal (personliga tjänster)
- 515 Säkerhetspersonal

- 52 Försäljningsarbete inom detaljhandel m.m.
- 521 Fotomodeller m.fl.
- 522 Försäljare, detaljhandel; demonstratörer m.fl.

6 Arbete inom jordbruk, trädgård, skogsbruk och fiske

- 61 Arbete inom jordbruk, trädgård, skogsbruk och fiske
- 611 Växtodlare inom jordbruk och trädgård
- 612 Djuruppfödare och djurskötare
- 613 Växtodlare och djuruppfödare (blandad drift)
- 614 Skogsbrukare
- 615 Fiskare och jägare

7 Hantverksarbete inom byggverksamhet och tillverkning

- 71 Gruv-, bygg- och anläggningsarbete
- 711 Gruv- och bergarbetare, stenhuggare
- 712 Byggnads- och anläggningsarbetare m.fl.
- 713 Byggnadshantverkare m.fl.
- 714 Målare, lackerare, skorstensfejare m.fl.

- 72 Metallhantverk, reparatörsarbete m.m.
- 721 Gjutare, svetsare, plåtslagare m.fl.
- 722 Smeder, verktygsmakare m.fl.

- 723 Maskin- och motorreparatörer
724 Elmontörer, tele- och elektronikreparatörer m.fl.
- 73 Finmekaniskt och grafiskt hantverk, konsthantverk m.m.
731 Finmekaniker m.fl.
732 Drejare, glashytttearbetare, dekorationsmålare m.fl.
733 Konsthantverkare i trä, textil, läder m.m.
734 Grafiker m.fl.
- 74 Annat hantverksarbete
741 Slaktare, bagare, konditorer m.fl.
742 Möbelsnickare, modellsnickare m.fl.
743 Skräddare, tillskärare, tapetserare m.fl.
744 Garvare, skinnberedare och skomakare
- 8 Process- och maskinoperatörsarbete, transportarbete m.m.**
- 81 Processoperatörsarbete
811 Malmförädlingsoperatörer, brunnsborrhare m.fl.
812 Processoperatörer vid stål- och metallverk
813 Processoperatörer, glas och keramiska produkter
814 Processoperatörer, trä- och pappersindustri
815 Processoperatörer, kemisk basindustri
816 Driftmaskinister m.fl.
817 Industrirobotoperatörer
- 82 Maskinoperatörs- och monteringsarbete
821 Maskinoperatörer, metall- och mineralbehandling
822 Maskinoperatörer, kemisk-teknisk industri
823 Maskinoperatörer, gummi- och plastindustri
824 Maskinoperatörer, trävaruindustri
825 Maskinoperatörer, grafisk industri, pappersvaruindustri
826 Maskinoperatörer, textil-, skinn- och läderindustri
827 Maskinoperatörer, livsmedelsindustri m.m.
828 Montörer
829 Övriga maskinoperatörer och montörer
- 83 Transport- och maskinförararbete
831 Lokförare m.fl.
832 Fordonsförare
833 Maskinförare
834 Däckspersonal m.fl.

- 9 Arbete utan krav på särskild yrkesutbildning**
- 91 Servicearbete utan krav på särskild yrkesutbildning
- 911 Torg- och marknadsförsäljare
- 912 Städare m.fl.
- 913 Köks- och restaurangbiträden
- 914 Tidningsdistributörer, vaktmästare m.fl.
- 915 Renhållnings- och återvinningsarbetare
- 919 Övrigt servicearbete utan krav på särskild yrkesutbildning

- 92 Arbete inom lantbruk m.m. utan krav på särskild yrkesutbildning
- 921 Medhjälpare inom jordbruk, trädgård, skogsbruk och fiske

- 93 Annat arbete utan krav på särskild yrkesutbildning
- 931 Grovarbetare inom bygg och anläggning
- 932 Handpaketerare och andra fabriksarbetare
- 933 Godshanterare, expressbud m.fl.

- 0 Militärt arbete

Bilaga 4 – Frågeformuläret

Undersökning om funktionsnedsättning 2008

DET ÄR VIKTIGT ATT HELA DEN INLEDANDE INTRODUKTIONEN LÄSES UPP INNAN UP FÅR BESVARA FRÅGA 1. INTRODUKTIONEN ÄR AVGÖRANDE FÖR DEN RESTERANDE DELEN AV INTERVJUN GENOM ATT DEN BESKRIVER VAD VI MENAR MED FUNKTIONSNEDSÄTTNING.

VAR UPPMÄRKSAM PÅ ATT GENOMLÄSNINGEN INTE GÅR FÖR FORT, UTAN ATT UP FÅR MÖJLIGHET ATT "STÄLLA OM" OCH FÖRSTÅ VAD VI FRÅGAR EFTER.

FÖR DEM SOM SVARAR NEJ I INTRODUKTIONEN AVSLUTAS INTERVJUN

INDIREKT INTERVJU ÄR TILLÅTEN

INTRODUKTION: Den här gången har vi också några frågor om arbetssituationen för dem som har funktionsnedsättning. Vi ställer dem på uppdrag av Arbetsförmedlingen (AF)

Med funktionsnedsättning menas här att man kan ha nedsatt syn eller hörsel, ha tal- eller röstproblem, rörelsehinder, allergi eller någon form av psykisk funktionsnedsättning. Det kan också vara att man har diabetes, hjärt-lungproblem, mag-tarmsjukdom, psoriasis, epilepsi, dyslexi eller något liknande.

Med den här definitionen, tillhör du gruppen som har en funktionsnedsättning?

- 1 Ja
- 2 Nej INTERVJUN AVSLUTAS

BORTFALL PÅ TILLÄGGSFRÅGORNA

- 9 VÄGRAR
- 8 SPRÅKSVÅRIGHETER
- 7 ÖVRIGT

Fråga 1

Vilket/Vilka funktionsnedsättning/ar har du?

OM FLER ALTERNATIV ANGES, GÖR MELLANSLAG MELLAN ALTERNATIVEN.

VID BEHOV KAN SVARSALTERNATIVEN LÄSAS UPP.

- | | | | |
|----|--|----|---|
| 1 | ASTMA/ALLERGI ELLER ANNAN ÖVERKÄNSLIGHET | 11 | PSORIASIS |
| 2 | DAMP/ADHD/ASPERGER | 12 | PSYKISK FUNKTIONS-
NEDSÄTTNING |
| 3 | DIABETES | 13 | UTVECKLINGS-
STÖRNING |
| 4 | DYSLEXI | 14 | RÖRELSEHINDER |
| 5 | DÖVHET | 15 | STAMNING, SPRÅK-, TAL-
ELLER RÖSTSTÖRNING |
| 6 | EPILEPSI | 16 | SYNNEDSÄTTNING/
BLINDHET |
| 7 | HJÄRT-/KÄRLSJUKDOM | 17 | ANNAT, VAD..... |
| 8 | HÖRSELSKADA | | ÖPPEN FRÅGA80 POS |
| 9 | MAG- OCH TARMSJUKDOM | 18 | INGET AV OVANSTÅENDE
ALTER NATIV 1-16 OCH INGEN
MARKERING UNDER 17
("ANNAT") (OM 18 SÅ AV-
SLUTAS INTERVJUN |
| 10 | LUNGSJUKDOM | | |

Fråga 1a

Räknar du någon av dessa funktionsnedsättningar som huvudsaklig?

1 Ja, följande:

- | | | | |
|----|--|----|--|
| 1 | ASTMA/ALLERGI ELLER ANNAN ÖVERKÄNSLIGHET | 11 | PSORIASIS |
| 2 | DAMP/ADHD/ASPERGER | 12 | PSYKISK FUNKTIONS-
NEDSÄTTNING |
| 3 | DIABETES | 13 | UTVECKLINGS-
STÖRNING |
| 4 | DYSLEXI | 14 | RÖRELSEHINDER |
| 5 | DÖVHET | 15 | STAMNING, SPRÅK-, TAL-
ELLER RÖSTSTÖRNING |
| 6 | EPILEPSI | 16 | SYNNEDSÄTTNING/
BLINDHET |
| 7 | HJÄRT-/KÄRLSJUKDOM | 17 | ANNAT, VAD..... |
| 8 | HÖRSELSKADA | | ÖPPEN FRÅGA80 POS |
| 9 | MAG- OCH TARMSJUKDOM | | |
| 10 | LUNGSJUKDOM | | |

88 Nej, ingen av dem är mer huvudsaklig än de andra.

Fråga 2

Följande fråga gäller arbetslivet och inte hemma

Bedömer du att din/dina funktionsnedsättning/ar medför att din arbetsförmåga är nedsatt?

- 1 Ja, mycket
- 2 Ja, delvis

3 Nej, inte alls (BÅDE SYSSELSATTA OCH EJ SYSSELSATTA - GÅ TILL FRÅGA 5)

9 Vet ej (BÅDE SYSSELSATTA OCH EJ SYSSELSATTA - GÅ TILL FRÅGA 5)

Fråga 3 GES TILL DEM SOM ÄR SYSSELSATTA**Fråga 3**

Medför ditt/dina funktionsnedsättningar att du har behov av något av följande för att du skall kunna utföra ditt arbete på din nuvarande arbetsplats?
(GÄLLER HUVUDSAKLIG ARBETSPLATS)

1 Har du behov av personligt biträde på din arbetsplats?

- 1 Ja
- 2 Nej
- 3 Vet ej

1.1 Har du fått det?

- 1 Ja
- 2 Nej
- 3 Vet ej

2 Behöver du personligt anpassade hjälpmedel på din arbetsplats?

- 1 Ja
- 2 Nej
- 3 Vet ej

2.1 Har du det?

- 1 Ja
- 2 Nej
- 3 Vet ej

3 Medför ditt funktionshinder att du behöver särskild lokalanpassning på din arbetsplats?

- 1 Ja
- 2 Nej
- 3 Vet ej

3.1 Har du fått det?

- 1 Ja
- 2 Nej
- 3 Vet ej

- 4 Behöver du anpassad arbetstid?
1 Ja 2 Nej 3 Vet ej
- 4.1 Har du det?
1 Ja 2 Nej 3 Vet ej
- 5 Har du behov av anpassat arbetstempo?
1 Ja 2 Nej 3 Vet ej
- 5.1 Har du fått det?
1 Ja 2 Nej 3 Vet ej
- 6 Har du behov av anpassade arbetsuppgifter?
1 Ja 2 Nej 3 Vet ej
- 6.1 Har du fått det?
1 Ja 2 Nej 3 Vet ej
- 7 Behöver du särskilt anpassad transport (färdtjänst eller dyl.) till eller från arbetsplatsen?
1 Ja 2 Nej 3 Vet ej
- 7.1 Får Du det?
1 Ja 2 Nej 3 Vet ej
- 8 Har du behov av något annat än det jag nu räknat upp, för att du ska kunna utföra ditt arbete på din nuvarande arbetsplats?
1 Ja 2 Nej 3 Vet ej
- 8.1 Får du det?
1 Ja 2 Nej 3 Vet ej
-

Fråga 4 GES TILL DEM SOM INTE ÄR SYSSELSATTA**Fråga 4**

Bedömer du att du skulle kunna utföra ett förvärvsarbete, om du på arbetsplatsen kunde få något av följande:

- 1 Ett personligt biträde på din arbetsplats?
1 Ja 2 Nej 3 Vet ej/ej aktuellt
- 2 Personligt anpassade hjälpmedel?
1 Ja 2 Nej 3 Vet ej/ej aktuellt

- 3 Om du kunde få särskild lokalanpassning på din arbetsplats?
1 Ja 2 Nej 3 Vet ej/ej aktuellt
- 4 Bedömer du att du skulle kunna utföra ett förvärvsarbete om du på arbetsplatsen kunde få anpassad arbetstid?
1 Ja 2 Nej 3 Vet ej/ej aktuellt
- 5 Anpassat arbetstempo?
1 Ja 2 Nej 3 Vet ej/ej aktuellt
- 6 Anpassade arbetsuppgifter?
1 Ja 2 Nej 3 Vet ej/ej aktuellt
- 7 Om du får särskilt anpassad transport (färdtjänst eller dyl.) till eller från arbetsplatsen?
1 Ja 2 Nej 3 Vet ej/ej aktuellt
- 8 Finns det något annat än det jag nu räknat upp som du bedömer att du skulle behöva för att kunna utföra ett förvärvsarbete?
1 Ja 2 Nej 3 Vet ej/ej aktuellt
-

Fråga 5

GES TILL SAMTLIGA FUNKTIONSNEDSATTIA

Har det någon gång de senaste 5 åren hänt att du på grund av din/dina funktionsnedsättning/ar inte fått ett jobb som du sökt och som du hade tillräckliga meriter för?

- 1 Ja 2 Nej 3 Vet ej 4 Har inte sökt något jobb de senaste 5 åren

SYSSELSATTA HOPPAR HÄR TILL FRÅGA 6.

Frågorna 6 och 7

GES TILL SAMTLIGA FUNKTIONSNEDSATTNA.

Fråga 6

Har det under de senaste fem åren hänt att du på grund av din/dina funktionsnedsättning/ar.....

- 1) ...blivit förbigången när du sökt avancemang på ditt arbete?
1 Ja 2 Nej 3 Vet ej 4 Har inte sökt avancemang de senaste 5 åren
- 2) ...blivit behandlad på ett osakligt sätt vid lönesättning?
1 Ja 2 Nej 3 Vet ej

Har det under de senaste fem åren hänt att du

- 3) ...inte kunnat delta i utbildning som arbetsgivaren har ordnat, därför att utbildningen inte anpassats till din/dina funktionsnedsättning/ar?
1 Ja 2 Nej 3 Vet ej 4 Ingen för mig aktuell utbildning har anordnats de senaste 5 åren
- 4) ...på grund av din/dina funktionsnedsättning/ar blivit uppsagd eller avskedad?
1 Ja 2 Nej 3 Vet ej

Fråga 7

Har det hänt att chefer eller arbetskamrater under de senaste fem åren mobbat, trakasserat eller kränkt dig för att du har en funktionsnedsättning?

- 1 Ja 2 Nej 3 Vet ej
-

TACK SÅ MYCKET OCH HEJ DÅ!

Bilaga 5 – Tabellförteckning för tabellbilagan

Markeringen ”..” i tabellerna innebär att det är för få svarande för att värdet ska vara meningsfullt att redovisa.

Tabell B1

I befolkningen.

Fördelning efter typ av funktionsnedsättning.

Män och kvinnor. Procent. År 2008.

Tabell B2

Funktionsnedsatta.

Fördelning efter kön inom varje funktionsnedsättning.

Män och kvinnor. Procent. År 2008.

Tabell B3

Funktionsnedsatta.

Huvudsaklig funktionsnedsättning.

Fördelning efter typ av funktionsnedsättning.

Män och kvinnor. Procent. År 2008.

Tabell B4

Funktionsnedsatta med nedsatt arbetsförmåga.

Fördelning efter kön inom varje funktionsnedsättning.

Män och kvinnor. Procent. År 2008.

Tabell B5

Funktionsnedsatta totalt.

Fördelade på funktionsnedsatta med respektive utan nedsatt arbetsförmåga. Procent. År 2008.

Tabell B6

Funktionsnedsatta totalt. Fördelade på sysselsatta och ej sysselsatta.

Procent. År 2008.

Tabell B7

Funktionsnedsatta med nedsatt arbetsförmåga.

Fördelade på sysselsatta och ej sysselsatta.

Procent. År 2008.

Tabell B8

Befolkningen totalt.

Fördelade på funktionsnedsatta respektive ej funktionsnedsatta. Ålder.

Procent. År 2008.

Tabell B9

Funktionsnedsatta totalt.

Fördelade på nedsatt arbetsförmåga respektive ej nedsatt arbetsförmåga.
Ålder. Procent. År 2008.

Tabell B10

Sysselsatta.

Funktionsnedsatta med respektive utan nedsatt arbetsförmåga. Fördelade efter ålder. Procent. År 2008.

Tabell B11

Funktionsnedsatta totalt.

Män och kvinnor fördelade på olika åldersgrupper.
Procent. År 2008.

Tabell B12

Funktionsnedsatta med nedsatt arbetsförmåga.

Män och kvinnor fördelade på olika åldersgrupper.
Procent. År 2008.

Tabell B13

Funktionsnedsatta totalt.

Fördelade på olika åldersgrupper.
Procent År 2000-2008.

Tabell B14

Funktionsnedsatta totalt.

Män och kvinnor fördelade på olika utbildningsnivåer.
Procent. År 2008.

Tabell B15

Funktionsnedsatta med nedsatt arbetsförmåga.

Män och kvinnor fördelade på olika utbildningsnivåer.
Procent. År 2008.

Tabell B16

Funktionsnedsatta totalt.

Fördelade på olika utbildningsnivåer.
Procent. År 2000-2008.

Tabell B17

Funktionsnedsatta totalt och med nedsatt arbetsförmåga, respektive ej funktionsnedsatta.

Fördelade på utbildningsnivå.
Procent. År 2008.

Tabell B18

Sysselsatta. Funktionsnedsatta resp. hela befolkningen.
Fördelade på heltid resp. deltid.
Procent. År 2000-2008.

Tabell B19

Sysselsatta.
Funktionsnedsatta respektive hela befolkningen.
Fördelade på fast resp. tidsbegränsat anställda.
Procent. År 2000-2008.

Tabell B20

Sysselsatta.
Funktionsnedsatta respektive hela befolkningen.
Fördelade på anställda resp. företagare och medhjälpande familjemedlem.
Procent. År 2000-2008.

Tabell B21

Sysselsatta.
Funktionsnedsatta totalt.
Fördelade på statlig, kommunal, landsting och privat sektor.
Procent. År 1996-2008.

Tabell B22

Sysselsatta.
Funktionsnedsatta totalt.
Män och kvinnor inom respektive sektor.
Procent. År 2008.

Tabell B23

Sysselsatta.
Funktionsnedsatta med nedsatt arbetsförmåga.
Män och kvinnor inom respektive sektor.
Procent. År 2008.

Tabell B24

Sysselsatta.
Funktionsnedsatta totalt och funktionsnedsatta med nedsatt arbetsförmåga resp. befolkningen totalt fördelade på olika yrkesgrupper. Procent.
År 2008.

Tabell B25

Sysselsatta.
Funktionsnedsatta totalt.
Män och kvinnor fördelade på olika yrkesgrupper.
Procent. År 2008.

Tabell B26

Sysselsatta.

Funktionsnedsatta med nedsatt arbetsförmåga.

Män och kvinnor fördelade på olika yrkesgrupper.

Procent. År 2008.

Tabell B27

I arbetskraften. Män.

Funktionsnedsatta totalt och funktionsnedsatta med nedsatt arbetsförmåga fördelade efter sysselsättningsstatus.

Uppdelat på olika grupper av funktionsnedsättn. Procent. År 2008.

Tabell B28

I arbetskraften. Män.

Funktionsnedsatta totalt, funktionsnedsatta med nedsatt arbetsförmåga och ej funktionsnedsatta fördelade efter sysselsättningsstatus. Procent. År 2002-2008.

Tabell B29

Funktionsnedsatta totalt och funktionsnedsatta med nedsatt arbetsförmåga. Män.

Fördelade efter i arbetskraften respektive ej i arbetskraften.

Uppdelat på olika grupper av funktionsnedsättn. Procent. År 2008.

Tabell B30

Funktionsnedsatta totalt, funktionsnedsatta med nedsatt arbetsförmåga och ej funktionsnedsatta. Män.

Fördelade efter sysselsättningsstatus. Procent. År 2002-2008.

Tabell B31

I arbetskraften. Kvinnor.

Funktionsnedsatta totalt och funktionsnedsatta med nedsatt arbetsförmåga fördelade efter sysselsättningsstatus.

Uppdelat på olika grupper av funktionsnedsättn. Procent. År 2008.

Tabell B32

I arbetskraften. Kvinnor.

Funktionsnedsatta totalt, funktionsnedsatta med nedsatt arbetsförmåga och ej funktionsnedsatta fördelade efter sysselsättningsstatus. Procent. År 2002-2008.

Tabell B33

Funktionsnedsatta totalt och funktionsnedsatta med nedsatt arbetsförmåga. Kvinnor.

Fördelade efter i arbetskraften respektive ej i arbetskraften.

Uppdelat på olika grupper av funktionsnedsättn. Procent. År 2008.

Tabell B34

Funktionsnedsatta totalt, funktionsnedsatta med nedsatt arbetsförmåga och ej funktionsnedsatta. Kvinnor.

Fördelade efter sysselsättningsstatus. Procent. År 2002-2008.

Tabell B35

I arbetskraften. Samtliga.

Funktionsnedsatta totalt och funktionsnedsatta med nedsatt arbetsförmåga fördelade efter sysselsättningsstatus.

Uppdelat på olika grupper av funktionsnedsättn. Procent. År 2008.

Tabell B36

I arbetskraften. Samtliga.

Funktionsnedsatta totalt, funktionsnedsatta med nedsatt arbetsförmåga och ej funktionsnedsatta fördelade efter sysselsättningsstatus. Procent. År 2002-2008.

Tabell B37

Funktionsnedsatta totalt och funktionsnedsatta med nedsatt arbetsförmåga. Samtliga.

Fördelade efter i arbetskraften respektive ej i arbetskraften.

Uppdelat på olika grupper av funktionsnedsättn. Procent. År 2008.

Tabell B38

Funktionsnedsatta totalt, funktionsnedsatta med nedsatt arbetsförmåga och ej funktionsnedsatta. Samtliga.

Fördelade efter sysselsättningsstatus. Procent. År 2002-2008.

Tabell B39

I arbetskraften. Män.

Funktionsnedsatta totalt fördelade efter sysselsättningsstatus. Uppdelat på samtliga funktionsnedsättningar. Procent. År 2008.

Tabell B40

I arbetskraften. Män.

Funktionsnedsatta med nedsatt arbetsförmåga fördelade efter sysselsättningsstatus.

Uppdelat på samtliga funktionsnedsättningar. Procent. År 2008.

Tabell B41

Funktionsnedsatta totalt. Män.

Fördelade efter i arbetskraften respektive ej i arbetskraften.

Uppdelat på samtliga funktionsnedsättningar. Procent. År 2008.

Tabell B42

Funktionsnedsatta med nedsatt arbetsförmåga. Män.
Fördelade efter i arbetskraften respektive ej i arbetskraften.
Uppdelat på samtliga funktionsnedsättningar. Procent. År 2008.

Tabell B43

I arbetskraften. Kvinnor.
Funktionsnedsatta totalt fördelade efter sysselsättningsstatus. Uppdelat på
samtliga funktionsnedsättningar. Procent. År 2008.

Forts. Tabell B44

I arbetskraften. Kvinnor.
Funktionsnedsatta med nedsatt arbetsförmåga fördelade efter sysselsättningsstatus.
Uppdelat på samtliga funktionsnedsättningar. Procent. År 2008.

Tabell B45

Funktionsnedsatta totalt. Kvinnor.
Fördelade efter i arbetskraften respektive ej i arbetskraften.
Uppdelat på samtliga funktionsnedsättningar. Procent. År 2008.

Tabell B46

Funktionsnedsatta med nedsatt arbetsförmåga. Kvinnor.
Fördelade efter i arbetskraften respektive ej i arbetskraften.
Uppdelat på samtliga funktionsnedsättningar. Procent. År 2008.

Tabell B47

I arbetskraften. Samtliga.
Funktionsnedsatta totalt fördelade efter sysselsättningsstatus. Uppdelat på
samtliga funktionsnedsättningar. Procent. År 2008.

Tabell B48

I arbetskraften. Samtliga.
Funktionsnedsatta med nedsatt arbetsförmåga fördelade efter sysselsättningsstatus. Uppdelat på samtliga funktionsnedsättningar.
Procent. År 2008.

Tabell B49

Funktionsnedsatta totalt. Samtliga.
Fördelade efter i arbetskraften respektive ej i arbetskraften.
Uppdelat på samtliga funktionsnedsättningar. Procent. År 2008.

Tabell B50

Funktionsnedsatta med nedsatt arbetsförmåga. Samtliga.
Fördelade efter i arbetskraften respektive ej i arbetskraften.
Uppdelat på samtliga funktionsnedsättningar. Procent. År 2008.

Tabell B51

Funktionsnedsatta totalt respektive med och utan nedsatt arbetsförmåga.
Män.
Fördelade efter olika funktionsnedsättningar inom respektive grupp.
Procent. År 2008.

Tabell B52

Andel av befolkningen.
Funktionsnedsatta totalt respektive med och utan nedsatt arbetsförmåga.
Män.
Fördelade efter olika funktionsnedsättningar inom respektive grupp.
Procent. År 2008.

Tabell B53

Funktionsnedsatta totalt respektive med och utan nedsatt arbetsförmåga.
Kvinnor.
Fördelade efter olika funktionsnedsättningar inom respektive grupp.
Procent. År 2008.

Tabell B54

Andel av befolkningen.
Funktionsnedsatta totalt respektive med och utan nedsatt arbetsförmåga.
Kvinnor.
Fördelade efter olika funktionsnedsättningar inom respektive grupp.
Procent. År 2008.

Tabell B55

Funktionsnedsatta totalt respektive med och utan nedsatt arbetsförmåga.
Samtliga.
Fördelade efter olika funktionsnedsättningar inom respektive grupp.
Procent. År 2008.

Tabell B56

Andel av befolkningen.
Funktionsnedsatta totalt respektive med och utan nedsatt arbetsförmåga.
Samtliga.
Fördelade efter olika funktionsnedsättningar inom respektive grupp.
Procent. År 2008.

Tabell B57

Sysselsatta.
Funktionsnedsatta med nedsatt arbetsförmåga. Män och kvinnor. Behov
för att kunna utföra sitt arbete på nuvarande arbetsplats.
Procent. År 2008.

Tabell B58

Ej sysselsatta.

Funktionsnedsatta med nedsatt arbetsförmåga.

Bedömning av behov för att kunna utföra ett förvärvsarbete.

Män och kvinnor. Procent. År 2008.

Tabell B59

Funktionsnedsatta, sysselsatta och ej sysselsatta .

Har p.g.a. min funktionsnedsättning ej fått ett jobb som jag sökt och haft kvalifikationer för. Män och kvinnor. Procent. År 2008

Tabell B60

Funktionsnedsatta, sysselsatta och ej sysselsatta, med och utan nedsatt arbetsförmåga.

Har p.g.a. min funktionsnedsättning ej fått ett jobb som jag sökt och haft kvalifikationer för. Män och kvinnor. Procent. År 2008

Tabell B61

Funktionsnedsatta, sysselsatta och ej sysselsatta .

Har p.g.a. min funktionsnedsättning blivit förbigången när jag sökt avancemang. Män och kvinnor. Procent. År 2008

Tabell B62

Funktionsnedsatta, sysselsatta och ej sysselsatta, med och utan nedsatt arbetsförmåga.

Har p.g.a. min funktionsnedsättning blivit förbigången när jag sökt avancemang. Män och kvinnor. Procent. År 2008

Tabell B63

Funktionsnedsatta, sysselsatta och ej sysselsatta .

Har p.g.a. min funktionsnedsättning blivit behandlad på ett osakligt sätt vid lönesättning. Män och kvinnor. Procent. År 2008

Tabell B64

Funktionsnedsatta, sysselsatta och ej sysselsatta, med och utan nedsatt arbetsförmåga.

Har p.g.a. min funktionsnedsättning blivit behandlad på ett osakligt sätt vid lönesättning. Procent. År 2008

Tabell B65

Funktionsnedsatta, sysselsatta och ej sysselsatta.

Inte kunnat delta i utbildning p.g.a. bristande anpassning till min funktionsnedsättning. Män och kvinnor. Procent. År 2008

Tabell B66

Funktionsnedsatta, sysselsatta och ej sysselsatta, med och utan nedsatt arbetsförmåga.

Inte kunnat delta i utbildning p.g.a. bristande anpassning till min funktionsnedsättning. Män och kvinnor. Procent. År 2008

Tabell B67

Funktionsnedsatta, sysselsatta och ej sysselsatta.

Har p.g.a. min funktionsnedsättning blivit uppsagd eller avskedad. Män och kvinnor. Procent. År 2008

Tabell B68

Funktionsnedsatta, sysselsatta och ej sysselsatta, med och utan nedsatt arbetsförmåga.

Har p.g.a. min funktionsnedsättning blivit uppsagd eller avskedad. Män och kvinnor. Procent. År 2008

Tabell B69

Funktionsnedsatta, sysselsatta och ej sysselsatta.

Har p.g.a. min funktionsnedsättning blivit mobbad, trakasserad eller kränkt av chefer eller arbetskamrater.

Män och kvinnor. Procent. År 2008

Tabell B70

Funktionsnedsatta, sysselsatta och ej sysselsatta, med och utan nedsatt arbetsförmåga.

Har p.g.a. min funktionsnedsättning blivit mobbad, trakasserad eller kränkt av chefer eller arbetskamrater.

Män och kvinnor. Procent. År 2008

Bilaga 6 – Tabellbilaga

Markeringen ”..” i tabellerna innebär att det är för få svarande för att värdet ska vara meningsfullt att redovisa.

Tabell B1

I befolkningen**.

Fördelning efter typ av funktionsnedsättning¹.

Män och kvinnor. Procent. År 2008.

Funktionsnedsättning	Män	Kvinnor	Samtliga	Uppräknat antal
Astma, allergi eller annan överkänslighet	2,4 ± 0,2	2,9 ± 0,2 *	2,6 ± 0,2	156 000
Damp/ADHD/Asperger	
Diabetes	1,3 ± 0,1	1,0 ± 0,1 *	1,1 ± 0,1	68 000
Dyslexi	1,0 ± 0,1	0,8 ± 0,1 .	0,9 ± 0,1	56 000
Dövhet	0,4 ± 0,1	0,4 ± 0,1 .	0,4 ± 0,1	24 000
Epilepsi	0,2 ± 0,0	0,3 ± 0,1 .	0,3 ± 0,1	16 000
Hjärt/kärlsjukdom	1,0 ± 0,1	0,7 ± 0,1 *	0,9 ± 0,1	51 000
Hörselskada	1,5 ± 0,1	1,2 ± 0,1 *	1,3 ± 0,1	80 000
Mag/tarmsjukdom	0,6 ± 0,1	1,0 ± 0,1 *	0,8 ± 0,1	46 000
Lungsjukdom	0,2 ± 0,0	0,3 ± 0,1 .	0,2 ± 0,0	14 000
Psoriasis	0,7 ± 0,1	0,8 ± 0,1 .	0,7 ± 0,1	42 000
Psykiskt funktionsnedsättning	1,1 ± 0,1	1,8 ± 0,1 *	1,4 ± 0,1	86 000
Utvecklingsstörning	
Rörelsehinder	4,0 ± 0,2	5,4 ± 0,2 *	4,7 ± 0,2	278 000
Stämning, språk-, tal- eller röststörning	
Synnedsättning/blindhet	1,0 ± 0,1	0,8 ± 0,1 .	0,9 ± 0,1	54 000
Annat	1,4 ± 0,1	2,1 ± 0,1 *	1,7 ± 0,1	102 000
Någon funktionsnedsättning	14,4 ± 0,4	16,6 ± 0,4 *	15,5 ± 0,4	921 000

*) Signifikant skillnad mellan kvinnor och män.

***) Observera också att uppräknningen i antal har skett i jämna 1000-tal. En summering av de uppräknade talen blir därför ej automatiskt lika med totalsumman.

¹ Tabellerna över rapporterade funktionsnedsättningar visar andelen kvinnor respektive män som uppger att de har en viss funktionsnedsättning, oavsett om samma individ också har något annan funktionsnedsättning. Det innebär att summeringen av kolumnprocenten ibland kan överstiga 100 procent.

Tabell B2

Funktionsnedsatta.

Fördelning efter kön inom varje funktionsnedsättning**.

Män och kvinnor. Procent. År 2008.

Funktionsnedsättning	Män	Kvinnor	%	Uppräknat antal
Astma, allergi eller annan överkänslighet	46,0 ± 3,5	54,0 ± 3,5 *	100	156 000
Damp/ADHD/Asperger		
Diabetes	55,9 ± 5,6	44,1 ± 5,6 *	100	68 100
Dyslexi	56,0 ± 6,0	44,0 ± 6,0 .	100	56 000
Dövhet	53,1 ± 9,1	46,9 ± 9,1 .	100	24 000
Epilepsi	44,6 ± 12,8	55,4 ± 12,8 .	100	16 000
Hjärt/kärlsjukdom	59,1 ± 7,2	40,9 ± 7,2 *	100	51 000
Hörselskada	57,4 ± 4,8	42,6 ± 4,8 *	100	80 000
Mag/tarmsjukdom	36,6 ± 6,8	63,4 ± 6,8 *	100	46 000
Lungsjukdom	42,8 ± 14,4	57,2 ± 14,4 .	100	14 000
Psoriasis	47,7 ± 7,0	52,3 ± 7,0 .	100	42 000
Psykiskt funktionsnedsättning	37,4 ± 5,7	62,6 ± 5,7 *	100	86 000
Utvecklingsstörning		
Rörelsehinder	43,7 ± 2,8	56,3 ± 2,8 *	100	278 000
Stamning, språk, tal el-röststörning		
Synnedsättning/blindhet	54,3 ± 6,2	45,7 ± 6,2 .	100	54 000
Annat	40,3 ± 4,7	59,7 ± 4,7 *	100	102 000
Funktionsnedsatta totalt	47,2 ± 1,3	52,8 ± 1,3 *	100	921 000

*) Signifikant skillnad mellan könen.

**) Tabellen läses från vänster till höger, med utgångspunkt från respektive funktionsnedsättning.

Tabell B3
Funktionsnedsatta.
Huvudsaklig funktionsnedsättning.**
Fördelning efter typ av funktionsnedsättning.
Män och kvinnor. Procent. År 2008.

Funktionsnedsättning	Män	Kvinnor	Sign	Totalt
Astma, allergi eller annan överkänslighet	8,1 ± 2,9	5,9 ± 2,4		6,9 ± 1,9
Damp/ADHD/Asperger
Diabetes		4,5 ± 1,8
Dyslexi		3,9 ± 1,6
Dövhet
Epilepsi
Hjärt/kärlsjukdom
Hörselskada	6,4 ± 2,5	..	*	4,5 ± 1,4
Mag/tarmsjukdom		3,6 ± 1,5
Lungsjukdom
Psoriasis
Psyiskt funktionsnedsättning	..	8,1 ± 3,4	*	7,6 ± 2,6
Utvecklingsstörning
Rörelsehinder	23,1 ± 5,5	23,6 ± 5,4		23,3 ± 3,8
Stamning, språk-, tal- eller röststörning
Synnedsättning/blindhet		3,2 ± 1,3
Annat	..	10,6 ± 4,0	*	8,8 ± 2,6
Inget mer huvudsakligt än övriga	21,3 ± 4,6	25,5 ± 5,3		23,5 ± 3,6
Summa procent	100	100		100
Uppräknat antal individer	65 000	75 000		140 000

*) Signifikant skillnad mellan könen.

**) Huvudsaklig funktionsnedsättning. Funktionsnedsatta som svarat att de har mer än en funktionsnedsättning och som angivit någon av dem som sin huvudsakliga funktionsnedsättning. Andelsskattningar i celler med färre än 20 observationer redovisas ej

Tabell B4

**Funktionsnedsatta med nedsatt arbetsförmåga.
Fördelning efter kön inom varje funktionsnedsättning**.
Män och kvinnor. Procent. År 2008.**

Funktionsnedsättning	Män	Kvinnor	Sign	%	Uppräknat antal
Astma, allergi eller annan överkänslighet	37,9 ± 6,7	62,1 ± 6,7 *		100	50 000
Damp/ADHD/Asperger			
Diabetes	45,7 ± 9,8	54,3 ± 9,8		100	26 000
Dyslexi	52,9 ± 10,4	47,1 ± 10,4		100	21 000
Dövhet	44,3 ± 13,1	55,7 ± 13,1		100	13 000
Epilepsi			
Hjärt/kärlsjukdom	59,0 ± 8,7	41,0 ± 8,7 *		100	37 000
Hörselskada	49,8 ± 8,6	50,2 ± 8,6		100	29 000
Mag/tarmsjukdom	35,2 ± 9,9	64,8 ± 9,9 *		100	26 000
Lungsjukdom			
Psoriasis	41,8 ± 13,4	58,2 ± 13,4		100	14 000
Psykiskt funktionsnedsättning	38,4 ± 6,1	61,6 ± 6,1 *		100	76 000
Utvecklingsstörning			
Rörelsehinder	42,6 ± 3,1	57,4 ± 3,1 *		100	247 000
Stamning, språk-, tal- eller röststörning			
Synnedsättning/blindhet	56,5 ± 10,5	43,5 ± 10,5		100	20 000
Annat	36,5 ± 6,0	63,5 ± 6,0 *		100	65 000
Funktionsnedsatta totalt	43,3 ± 1,9	56,7 ± 1,9 *		100	525 000

*) Signifikant skillnad mellan kvinnor och män.

**) Tabellen läses från vänster till höger, med utgångspunkt från respektive funktionsnedsättning.

Tabell B5
Funktionsnedsatta totalt.
Fördelade på funktionsnedsatta med respektive utan nedsatt
arbetsförmåga. Procent. År 2008.**

Funktionsnedsättning	Nedsatt arbetsförmåga	Ej nedsatt arbetsförmåga	Sign
Astma, allergi eller annan överkänslighet	31,8 ± 3,5	68,2 ± 3,5	*
Damp/ADHD/Asperger	
Diabetes	37,6 ± 5,6	62,4 ± 5,6	*
Dyslexi	37,3 ± 6,0	62,7 ± 6,0	*
Dövhet	54,7 ± 8,9	45,3 ± 8,9	*
Epilepsi	40,7 ± 13,2	59,3 ± 13,2	*
Hjärt/kärlsjukdom	71,6 ± 6,2	28,4 ± 6,2	*
Hörselskada	35,9 ± 4,8	64,1 ± 4,8	*
Mag/tarmsjukdom	55,9 ± 6,8	44,1 ± 6,8	*
Lungsjukdom	66,3 ± 13,6	33,7 ± 13,6	*
Psoriasis	32,0 ± 7,0	68,0 ± 7,0	*
Psykiskt funktionsnedsättning	89,0 ± 3,3	11,0 ± 3,3	*
Utvecklingsstörning	95,2 ± 6,6	..	
Rörelsehinder	88,7 ± 1,7	11,3 ± 1,7	*
Stamning, språk-, tal- eller röststörning	66,3 ± 15,2	..	
Synnedsättning/blindhet	37,9 ± 6,2	62,1 ± 6,2	*
Annat	64,0 ± 4,6	36,0 ± 4,6	*
Funktionsnedsatta totalt	57,1 ± 1,5	42,9 ± 1,5	*

*) Signifikant skillnad mellan funktionsnedsatta med respektive utan nedsatt arbetsförmåga.

***) Tabellen läses från vänster till höger, med utgångspunkt från respektive funktionsnedsättning.

Tabell B6

Funktionsnedsatta totalt.

Fördelade på sysselsatta och ej sysselsatta**. Procent. År 2008.

Funktionsnedsättning	Sysselsatta	Ej sysselsatta	Sign
Astma, allergi eller annan överkänslighet	71,2 ± 3,6	28,8 ± 3,6	*
Damp/ADHD/Asperger	
Diabetes	71,7 ± 5,9	28,3 ± 5,9	*
Dyslexi	64,0 ± 6,1	36,0 ± 6,1	*
Dövhet	74,5 ± 9,4	..	*
Epilepsi	51,8 ± 13,2	48,2 ± 13,2	
Hjärt/kärlsjukdom	53,4 ± 7,3	46,6 ± 7,3	
Hörselskada	81,6 ± 4,8	18,4 ± 4,8	*
Mag/tarmsjukdom	66,5 ± 7,6	33,5 ± 7,6	*
Lungsjukdom	43,4 ± 13,8	..	
Psoriasis	76,3 ± 7,3	23,7 ± 7,3	*
Psykiskt funktionsnedsättning	36,3 ± 5,0	63,7 ± 5,0	*
Utvecklingsstörning	..	91,8 ± 8,1	*
Rörelsehinder	51,7 ± 2,9	48,3 ± 2,9	
Stamning, språk, tal el-röststörning	49,2 ± 17,3	..	
Synnedsättning/blindhet	69,2 ± 6,4	30,8 ± 6,4	*
Annat	56,6 ± 5,1	43,4 ± 5,1	*
Funktionsnedsatta totalt	61,8 ± 1,4	38,2 ± 1,4	*

*) Signifikant skillnad mellan sysselsatta och ej sysselsatta.

***) Tabellen läses från vänster till höger, med utgångspunkt från respektive funktionsnedsättning

Tabell B7
Funktionsnedsatta med nedsatt arbetsförmåga.
Fördelade på sysselsatta och ej sysselsatta. Procent. År 2008.**

Funktionsnedsättning	Sysselsatta	Ej sysselsatta	Sign
Astma, allergi eller annan överkänslighet	56,1 ± 7,2	43,9 ± 7,2	
Damp/ADHD/Asperger	
Diabetes	56,3 ± 10,3	43,7 ± 10,3	
Dyslexi	50,6 ± 10,4	49,4 ± 10,4	
Dövhet	56,5 ± 13,8	..	
Epilepsi	
Hjärt/kärlsjukdom	46,6 ± 8,4	53,4 ± 8,4	
Hörselskada	72,7 ± 9,2	27,3 ± 9,2	*
Mag/tarmsjukdom	50,9 ± 10,4	49,1 ± 10,4	
Lungsjukdom	
Psoriasis	58,4 ± 14,9	..	
Psykiskt funktionsnedsättning	35,1 ± 5,2	64,9 ± 5,2	*
Utvecklingsstörning	..	91,4 ± 8,5	*
Rörelsehinder	48,1 ± 3,1	51,9 ± 3,1	
Stamning, språk-, tal- eller röststörning	
Synnedsättning/blindhet	61,9 ± 11,3	38,1 ± 11,3	*
Annat	51,6 ± 6,4	48,4 ± 6,4	
Funktionsnedsatta totalt	50,0 ± 1,9	50,0 ± 1,9	

*) Signifikant skillnad mellan sysselsatta och ej sysselsatta.

***) Tabellen läses från vänster till höger, med utgångspunkt från respektive funktionsnedsättning.

Tabell B8**Befolkningen totalt.****Fördelade på funktionsnedsatta respektive ej funktionsnedsatta.****Ålder. Procent. År 2008.**

	Funktions- nedsatta		Ej funktions- nedsatta		Sign	Befolkningen totalt		
16-29 år	18,8	± 1,1	29,6	±	0,5 *	27,9	±	0,5
30-49 år	37,3	± 1,3	42,6	±	0,5 *	41,8	±	0,5
50-64 år	43,9	± 1,3	27,8	±	0,5 *	30,3	±	0,5

*) Signifikant skillnad mellan funktionsnedsatta och ej funktionsnedsatta.

Tabell B9**Funktionsnedsatta totalt.****Fördelade på nedsatt arbetsförmåga respektive ej nedsatt****arbetsförmåga. Ålder. Procent. År 2008.**

	Nedsatt arbetsförmåga		Ej nedsatt arbetsförmåga		Sign	Funktionsnedsatta totalt		
16-29 år	12,3	± 1,2	27,4	±	1,9 *	18,8	±	1,1
30-49 år	35,1	± 1,8	40,2	±	2,1 *	37,3	±	1,3
50-64 år	52,5	± 1,9	32,3	±	2,0 *	43,9	±	1,3

*) Signifikant skillnad mellan funktionsnedsatta med och utan nedsatt arbetsförmåga.

Tabell B10**Sysselsatta.****Funktionsnedsatta med respektive utan nedsatt arbetsförmåga.****Fördelade efter ålder. Procent. År 2008.**

	Nedsatt arbetsförmåga (sysselsatta)		Ej nedsatt arbetsförm. (sysselsatta)		Sign	Funktionsnedsatta totalt (sysselsatta)		
16-29 år	10,0	± 1,5	19,9	±	1,8 *	15,3	±	1,2
30-49 år	41,4	± 2,3	47,1	±	2,2 *	44,5	±	1,5
50-64 år	48,6	± 2,3	33,0	±	2,0 *	40,2	±	1,5

*) Signifikant skillnad mellan sysselsatta funktionsnedsatta med och utan nedsatt arbetsförmåga.

Tabell B11

Funktionsnedsatta totalt.

Män och kvinnor fördelade på olika åldersgrupper. Procent. År 2008.

	Män	Kvinnor	Sign	Totalt
16-29 år	18,0 ± 1,5	19,5 ± 1,5		18,8 ± 1,1
30-49 år	38,6 ± 1,9	36,2 ± 1,8		37,3 ± 1,3
50-64 år	43,3 ± 1,9	44,3 ± 1,9		43,9 ± 1,3

Tabell B12

Funktionsnedsatta med nedsatt arbetsförmåga.

Män och kvinnor fördelade på olika åldersgrupper. Procent. År 2008.

	Män	Kvinnor	Sign	Totalt
16-29 år	11,6 ± 1,8	12,8 ± 1,7		12,3 ± 1,2
30-49 år	35,1 ± 2,8	35,1 ± 2,4		35,1 ± 1,8
50-64 år	53,2 ± 2,9	52,0 ± 2,6		52,5 ± 1,9

Tabell B13

Funktionsnedsatta totalt.

Fördelade på olika åldersgrupper. Procent År 2000-2008.

	Funktionsnedsatta totalt					Befolkn. tot.
	2000	2002	2004	2006	2008	2008
16-29 år	20,5 ± 1,0	20,2 ± 1,1	18,1 ± 1,1	17,2 ± 1,1	18,8 ± 1,1	27,9 ± 0,5
30-49 år	39,0 ± 1,2	39,2 ± 1,4	38,6 ± 1,3	36,9 ± 1,3	37,3 ± 1,3	41,8 ± 0,5
50-64 år	40,6 ± 1,2	40,6 ± 1,4	43,3 ± 1,4	45,9 ± 1,4	43,9 ± 1,3	30,3 ± 0,5

År 2002-2006 användes benämningen funktionshinder

Tabell B14

Funktionsnedsatta totalt.

Män och kvinnor fördelade på olika utbildningsnivåer.

Procent. År 2008.

	Män	Kvinnor	Sign	Totalt
Grundskola	26,0 ± 2,1	20,7 ± 1,9	*	23,2 ± 1,4
Gymnasieutbildning	51,5 ± 2,3	50,6 ± 2,2		51 ± 1,6
Eftergymn. Utb.	20,4 ± 1,8	27,2 ± 1,9	*	24 ± 1,3
Utb.kod saknas	2,1 ± 0,4	1,5 ± 0,4		1,8 ± 0,4

*) Signifikant skillnad mellan kvinnor och män

Tabell B15

**Funktionsnedsatta med nedsatt arbetsförmåga.
Män och kvinnor fördelade på olika utbildningsnivåer.
Procent. År 2008.**

	Män	Kvinnor	Sign	Totalt
Grundskola	29,1 ± 3,2	21,2 ± 2,6	*	24,6 ± 2
Gymnasiutbildning	52,2 ± 3,4	53,7 ± 3,0		53,1 ± 2,3
Eftergymn. Utb.	16,4 ± 2,5	24,0 ± 2,4	*	20,7 ± 1,7
Utb.kod saknas	2,3 ± 1,0	..	*	1,6 ± 0,5

*) Signifikant skillnad mellan kvinnor och män.

Tabell B16

**Funktionsnedsatta totalt.
Fördelade på olika utbildningsnivåer. Procent. År 2000-2008.**

	Funktionsnedsatta totalt					Befolkn. tot.	
	2000	2002	2004	2006	2008	2008	
Grundskola	29,6 ± 1,1	27,1 ± 1,3	25,1 ± 1,2	25,1 ± 1,2	23,2 ± 1,4	19,3 ± 0,4	
Gymnasiutbildning	47,6 ± 1,2	49,2 ± 1,4	49,7 ± 1,4	49,5 ± 1,4	51,0 ± 1,6	45,3 ± 0,5	
Eftergymn. utbildning	20,6 ± 1,0	21,6 ± 1,2	22,7 ± 1,1	23,7 ± 1,2	24,0 ± 1,3	33,3 ± 0,5	
Utb.kod saknas	2,2 ± 0,4	2,1 ± 0,4	2,4 ± 0,4	1,7 ± 0,4	1,8 ± 0,4	2,1 ± 0,2	

År 2002-2006 användes benämningen funktionshinder.

Tabell B17
Funktionsnedsatta totalt och med nedsatt arbetsförmåga, respektive ej funktionsnedsatta.
Fördelade på utbildningsnivå. Procent. År 2008.

	Samtliga	Grundskola	Gymnasieskola	Eftergymn.	Utbkod saknas
Män					
Funktionsnedsatta totalt	14,4 ± 0,6	17,7 ± 1,4	15,7 ± 0,9	9,9 ± 3,3	13,8 ± 4,2
Funktionsneds. med nedatt arbetsförmåga	7,5 ± 0,4	10,4 ± 1,2	8,3 ± 0,7	4,2 ± 2,2	8,0,0 ± 3,4
Ej funktionsnedsatta	85,6 ± 0,6	82,3 ± 1,4	84,3 ± 0,9	90,1 ± 3,3	86,2 ± 4,2
Kvinnor					
Funktionsnedsatta totalt	16,6 ± 0,6	19,7 ± 1,8	19,4 ± 1,0	12,2 ± 0,9	12,8 ± 4,5
Funktionsneds. med nedatt arbetsförmåga	10,2 ± 0,5	12,3 ± 1,5	12,6 ± 0,9	6,6 ± 0,7	..
Ej funktionsnedsatta	83,4 ± 0,6	80,3 ± 1,8	80,6 ± 1,0	87,8 ± 0,9	87,2 ± 4,5
Samtliga					
Funktionsnedsatta totalt	15,5 ± 0,4	18,6 ± 1,1	17,5 ± 3,1	11,2 ± 2,6	13,3 ± 3,0
Funktionsneds. med nedatt arbetsförmåga	8,8 ± 0,3	11,3 ± 2,6	10,4 ± 2,5	5,5 ± 1,9	6,7 ± 2,3
Ej funktionsnedsatta	84,5 ± 0,4	81,4 ± 1,1	82,5 ± 3,1	88,8 ± 2,6	86,7 ± 3,0
Uppräkn. antal	5 943 000	1 148 000	2 690 000	1 981 000	124 000

Tabell B18
Sysselsatta.
Funktionsnedsatta totalt respektive hela befolkningen.
Fördelade på heltid respektive deltid. Procent. År 2000-2008.

	Funktionsnedsatta totalt					Befolkn. tot.
	2000	2002	2004	2006	2008	2008
Heltid						
35- tim	72,8 ± 1,3	72,2 ± 1,5	69,9 ± 1,5	65,7 ± 1,5	64,9 ± 1,6	77,5 ± 0,5
Deltid						
20-34 tim	21,1 ± 1,2	21,0 ± 1,3	23,2 ± 1,3	28,0 ± 1,4	29,3 ± 1,5	17,6 ± 0,5
Deltid						
1-19 tim	5,7 ± 0,7	6,6 ± 0,8	6,5 ± 0,8	6,2 ± 0,8	5,7 ± 0,8	4,9 ± 0,3
Uppgift saknas	0,4 ± 0,2	0,2 ± 0,1	0,4 ± 0,2

År 2002-2006 användes benämningen funktionshinder.

Tabell B19**Sysselsatta.****Funktionsnedsatta totalt respektive hela befolkningen.****Fördelade på fast resp. tidsbegränsat anställda.****Procent. År 2000-2008.**

	Funktionsnedsatta totalt					Befolkn. tot.	
	2000	2002	2004	2006	2008	2008	
Fast anställd	86,5 ± 1,0	85,0 ± 1,2	87,4 ± 1,1	85,0 ± 1,2	86,4	± 1,2	86,4 ± 0,4
Tidsbegränsat anställd	13,5 ± 1,0	15,0 ± 1,2	12,6 ± 1,1	15,0 ± 1,2	13,6	± 1,2	13,6 ± 0,4

År 2002-2006 användes benämningen funktionshinder.

Tabell B20**Sysselsatta.****Funktionsnedsatta respektive hela befolkningen.****Fördelade på anställda resp. företagare och medhjälpande familjemedlem. Procent. År 2000-2008.**

	Funktionsnedsatta					Befolkn. tot.	
	2000	2002	2004	2006	2008	2008	
Anställda	90,6 ± 0,8	90,8 ± 0,9	90,6 ± 0,9	90,9 ± 0,9	91,0	± 1,0	90,8 ± 0,3
Företagare	9,1 ± 0,8	8,8 ± 0,9	9,1 ± 0,9	8,9 ± 0,9	8,7	± 0,9	9,1 ± 0,3
Medhj. fam. medl.	0,3 ± 0,2	0,4 ± 0,2	0,3 ± 0,2	0,2 ± 0,1	..		0,1 ± 0,0

År 2002-2006 användes benämningen funktionshinder.

Tabell B21
Sysselsatta.
Funktionsnedsatta totalt.
Fördelade på statlig, kommunal, landsting och privat sektor.
Procent. År 1996-2008.

Funktionsnedsatta tot.	Offentlig sektor	Statlig	Kommunal	Landsting	Privat
1996	34,8 ± 1,5				65,2 ± 1,5
1998	33,9 ± 1,6				66,1 ± 1,6
2000		4,8 ± 0,6	22,9 ± 1,2	5,6 ± 0,7	66,7 ± 1,3
2002		4,6 ± 0,7	23,2 ± 1,4	5,2 ± 0,7	67,0 ± 1,5
2004		4,7 ± 0,7	24,3 ± 1,4	5,3 ± 0,7	65,7 ± 1,5
2006		5,2 ± 0,7	23,7 ± 1,4	5,8 ± 0,8	64,9 ± 1,5
2008		4,9 ± 0,7	23,8 ± 1,4	5,1 ± 0,7	65,2 ± 1,6
Bef. tot. 2008		5,3 ± 0,3	19,0 ± 0,5	5,7 ± 0,3	68,9 ± 0,6

År 1996, 1998 och 2002-2006 användes benämningen funktionshinder.

Tabell B22
Sysselsatta. Funktionsnedsatta totalt.
Män och kvinnor inom respektive sektor.
Procent. År 2008.

	Män	Kvinnor	Sign	%
Statlig	51,9 ± 7,5	48,1 ± 7,5		100
Kommunal	17,7 ± 2,6	82,3 ± 2,6	*	100
Landsting	17,3 ± 5,6	82,7 ± 5,6	*	100
Privat	63,6 ± 1,9	36,4 ± 1,9	*	100

*) Signifikant skillnad mellan kvinnor och män.

Tabellen läses från vänster till höger med utgångspunkt från respektive sektor.

Tabell B23

**Sysselsatta. Funktionsnedsatta med nedsatt arbetsförmåga.
Män och kvinnor inom respektive sektor.
Procent. År 2008.**

	Män	Kvinnor	Sign	%
Statlig	39,8 ± 11,6	60,2 ± 11,6		100
Kommunal	15,5 ± 3,5	84,5 ± 3,5	*	100
Landsting	..	82,1 ± 7,9	*	100
Privat	56,7 ± 3,0	43,3 ± 3,0	*	100

*) Signifikant skillnad mellan kvinnor och män.

Tabellen läses från vänster till höger med utgångspunkt från respektive sektor

Tabell B24

Sysselsatta.

Funktionsnedsatta totalt och funktionsnedsatta med nedsatt arbetsförmåga resp. befolkningen totalt fördelade på olika yrkesgrupper. Procent. År 2008.

	Funktions- nedsatta	Funktions- nedsatta	Funktionsned- satta med nedsatt arb. förmåga	Befolkningen totalt
	2006	2008	2008	2008
Ledningsarbete	3,4 ± 0,6	2,8 ± 0,5	1,7 ± 0,6	5,0 ± 0,3
Teoretisk spec. komp.	15,9 ± 1,2	15,6 ± 1,2	13,9 ± 1,7	19,7 ± 0,5
Kortare högskoleutb.	18,1 ± 1,2	18,0 ± 1,3	16,7 ± 1,8	20,3 ± 0,5
Kontors o kundservice	9,2 ± 0,9	9,5 ± 1,0	11,0 ± 1,5	8,6 ± 0,3
Service, omsorg, försälj- ning	21,3 ± 1,3	21,5 ± 1,4	23,3 ± 2,0	18,9 ± 0,4
Jordbruk, trädgård, skog o fiske	2,4 ± 0,5	2,3 ± 0,5	3,0 ± 0,8	1,8 ± 0,2
Hantverk inom bygg o tillv	11,6 ± 1,0	12,1 ± 1,1	12,5 ± 1,6	10,9 ± 0,4
Process o mask, transport	11,6 ± 1,0	12,2 ± 1,1	11,3 ± 1,6	10,0 ± 0,4
Utan krav på yrkesutb	6,3 ± 0,8	5,8 ± 0,8	6,5 ± 1,2	4,4 ± 0,2
Militärt arbete	0,3 ± 0,1
Uppgift saknas

År 2006 användes benämningen funktionshinder.

Tabell B25
Sysselsatta.
Funktionsnedsatta totalt.
Män och kvinnor fördelade på olika yrkesgrupper. Procent. År 2008.

	Män	Kvinnor	Sign	Totalt
Ledningsarbete	3,4 ± 0,9	2,3 ± 0,7	.	2,8 ± 0,5
Teoretisk spec. komp.	13,8 ± 1,7	17,4 ± 1,7	*	15,6 ± 1,2
Kortare högskoleutb.	17,3 ± 1,8	18,8 ± 1,8	.	18,0 ± 1,3
Kontors o kundservice	5,7 ± 1,1	13,3 ± 1,6	*	9,5 ± 1,0
Service, omsorg, försäljning	8,1 ± 1,3	34,8 ± 2,2	*	21,5 ± 1,4
Jordbruk, trädgård, skog o fiske	3,7 ± 0,9	..	*	2,3 ± 0,5
Hantverk inom bygg o tillv	22,9 ± 2,0	1,3 ± 0,5	*	12,1 ± 1,1
Process o mask, transport	20,4 ± 1,9	4,1 ± 0,9	*	12,2 ± 1,1
Utan krav på yrkesutb.	4,4 ± 1,0	7,1 ± 1,2	*	5,8 ± 0,8
Militärt arbete

*) Signifikant skillnad mellan kvinnor och män.

Tabell B26
Sysselsatta.
Funktionsnedsatta med nedsatt arbetsförmåga.
Män och kvinnor fördelade på olika yrkesgrupper. Procent. År 2008.

	Män	Kvinnor	Sign	Totalt
Ledningsarbete		1,7 ± 0,6
Teoretisk spec. komp.	11,5 ± 2,4	15,7 ± 2,3		13,9 ± 1,7
Kortare högskoleutb.	14,4 ± 2,7	18,4 ± 2,5		16,7 ± 1,8
Kontors o kundservice	6,3 ± 1,8	14,6 ± 2,2	*	11,0 ± 1,5
Service, omsorg, försäljning	7,9 ± 2,1	35,1 ± 3,0	*	23,3 ± 2,0
Jordbruk, trädgård, skog o fiske	5,8 ± 1,7	..	*	3,0 ± 0,8
Hantverk inom bygg o tillv	26,7 ± 3,3	..	*	12,5 ± 1,6
Process o mask, transport	20,0 ± 3,0	4,7 ± 1,4	*	11,3 ± 1,6
Utan krav på yrkesutb	4,8 ± 1,6	7,7 ± 1,7		6,5 ± 1,2
Militärt arbete

*) Signifikant skillnad mellan kvinnor och män.

Tabell B27

I arbetskraften. Män.

Funktionsnedsatta totalt och funktionsnedsatta med nedsatt arbetsförmåga fördelade efter sysselsättningsstatus. Uppdelat på olika grupper av funktionsnedsättning. Procent. År 2008.

Män	I arbetskraften						
	Sysselsatta därav				Arbetslösa	Summa	procent
	i arbete		frånvarande hela veckan				
Funktionsnedsatta totalt							
Astma/allergi eller annan överkänslighet	94,8 ± 2,5	87,2 ± 3,7	7,6 ± 2,8	100	
Dövhet, hörselskada	97,7 ± 1,9	86,7 ± 3,9	10,9 ± 3,6	100	
Hjärt, kärl, lungsjukdom	93,9 ± 4,3	83,5 ± 6,4	100	
Psykiskt funktionsnedsättning	84,7 ± 10,2	68,7 ± 12,5	100	
Rörelsehinder	91,4 ± 2,8	77,3 ± 4,1	14,2 ± 3,3	8,6 ± 2,8	..	100	
Synnedsättning/blindhet	92,9 ± 4,7	85,0 ± 6,2	100	
Diabetes, epilepsi, mag- o tarmsjukd., psoriasis, stamning, språk-, tal- eller röststörning	93,9 ± 2,4	82,6 ± 3,8	11,3 ± 3,1	6,1 ± 2,4	..	100	
Damp/ADHD/Asperger,dyslex	93,8 ± 2,9	83,3 ± 4,3	10,5 ± 3,5	100	
Funktionsnedsatta med nedsatt arbetsförmåga							
Astma/allergi eller annan överkänslighet	90,9 ± 6,9	83,0 ± 8,7	100	
Dövhet, hörselskada	94,7 ± 5,0	81,2 ± 8,3	100	
Hjärt, kärl, lungsjukdom	92,1 ± 6,6	80,1 ± 9,3	100	
Psykiskt funktionsnedsättning	86,9 ± 10,5	72,0 ± 13,3	100	
Rörelsehinder	91,2 ± 3,2	74,7 ± 4,7	16,5 ± 4,0	8,8 ± 3,2	..	100	
Synnedsättning/blindhet	92,2 ± 8,5	77,5 ± 12,3	100	
Diabetes, epilepsi, mag- o tarmsjukd., psoriasis, stamning, språk-, tal- eller röststörning	87,8 ± 6,6	74,5 ± 8,5	100	
Damp/ADHD/Asperger,dyslex	94,2 ± 4,4	80,0 ± 7,3	100	

Andelsskattningar i celler med mindre än 20 observationer redovisas ej

Tabell B28

I arbetskraften. Män.

Funktionsnedsatta totalt, funktionsnedsatta med nedsatt arbetsförmåga och ej funktionsnedsatta fördelade efter sysselsättningsstatus. Procent. År 2002-2008.

Män	I arbetskraften					
	Sysselsatta därav			Arbetslösa	Summa-Uppräkn.	procent antal
	i arbete	frånvarande hela veckan				
År 2008						
Funktionsnedsatta totalt	93,8 ± 1,1	83,2 ± 1,7	10,6 ± 1,4	6,2 ± 1,1	100	302 000
Med nedsatt arbetsförmåga	91,1 ± 2,1	77,2 ± 3,0	13,9 ± 2,5	8,9 ± 2,1	100	125 000
Funkt.neds. utan neds arb	95,7 ± 1,3	87,4 ± 2,0	8,3 ± 1,7	4,3 ± 1,3	100	178 000
Ej funktionsnedsatta	95,2 ± 0,2	88,0 ± 0,5	7,2 ± 0,5	4,8 ± 0,2	100	2 149 000
Befolkningen totalt	95,0 ± 0,2	87,4 ± 0,4	7,6 ± 0,4	5,0 ± 0,2	100	2 451 000
År 2006						
Funktionsnedsatta totalt	93,4 ± 1,1	80,4 ± 1,8	13,0 ± 1,5	6,6 ± 1,1	100	307 000
Med nedsatt arbetsförmåga	91,3 ± 1,9	73,2 ± 3,0	18,1 ± 2,6	8,7 ± 1,9	100	144 000
Funkt.neds. utan neds arb	95,2 ± 1,3	86,7 ± 2,1	8,5 ± 1,7	4,8 ± 1,3	100	163 000
Ej funktionsnedsatta	95,5 ± 0,4	87,3 ± 0,6	8,2 ± 0,5	4,5 ± 0,4	100	2 097 000
Befolkningen totalt	95,2 ± 0,3	86,4 ± 0,6	8,8 ± 0,5	4,8 ± 0,3	100	2 404 000
År 2004						
Funktionsnedsatta totalt	93,9 ± 1,1	80,9 ± 1,7	13,0 ± 1,5	6,1 ± 1,1	100	356 000
Med nedsatt arbetsförmåga	92,2 ± 1,8	72,0 ± 3,0	20,2 ± 2,6	7,8 ± 1,8	100	159 000
Funkt.neds. utan neds arb	95,3 ± 1,3	88,1 ± 1,9	7,3 ± 1,5	4,7 ± 1,3	100	197 000
Ej funktionsnedsatta	94,9 ± 0,4	87,3 ± 0,6	7,6 ± 0,5	5,1 ± 0,4	100	1 942 000
Befolkningen totalt	94,7 ± 0,4	86,3 ± 0,6	8,4 ± 0,5	5,3 ± 0,4	100	2 298 000
År 2002						
Funktionsnedsatta totalt	95,5 ± 0,9	81,7 ± 1,7	13,9 ± 1,6	4,5 ± 0,9	100	417 000
Med nedsatt arbetsförmåga	94,8 ± 1,7	73,3 ± 3,3	21,5 ± 3,1	5,2 ± 1,7	100	150 000
Funkt.neds. utan neds arb	95,7 ± 0,5	87,6 ± 0,7	8,1 ± 0,6	4,3 ± 0,5	100	267 000
Ej funktionsnedsatta	95,7 ± 0,4	86,5 ± 0,7	9,2 ± 0,6	4,3 ± 0,4	100	1 870 000
Befolkningen totalt	95,6 ± 0,4	85,6 ± 0,7	10,1 ± 0,6	4,4 ± 0,4	100	2 287 000

År 2002-2006 användes benämningen funktionshinder.

Tabell B29

Funktionsnedsatta totalt och funktionsnedsatta med nedsatt arbetsförmåga. Män.

Fördelade efter i arbetskraften respektive ej i arbetskraften. Uppdelat på olika grupper av funktionsnedsättning. Procent. År 2008.

Män	I arbetskraften	Ej i arb.kraften latent arbets- sökande	Övriga ej i arbets- kraften	Summa procent
Funktionsnedsatta totalt				
Astma/allergi eller annan överkänslighet	79,5 ± 4,9 15,9 ± 4,6	100
Dövhet, hörselskada	85,5 ± 5,2 11,9 ± 4,8	100
Hjärt, kärl, lungsjukdom	63,4 ± 8,8 35,7 ± 8,8	100
Psykisk funktionsnedsättning	30,0 ± 7,8 63,7 ± 8,8	100
Rörelsehinder	58,1 ± 4,5 39,6 ± 4,5	100
Synnedättning/blindhet	79,7 ± 8,4	100
Diabetes, epilepsi, mag- o tarm- sjukdom, psoriasis, stamning, språk-, tal- eller röststörning	76,6 ± 4,9 19,7 ± 4,7	100
Damp/ADHD/Asperger,dyslexi	65,7 ± 5,5 32,1 ± 5,5	100
Funktionsnedsatta med nedsatt arbetsförmåga				
Astma/allergi eller annan överkänslighet	68,8 ± 11,6	100
Dövhet, hörselskada	72,1 ± 11,1	100
Hjärt, kärl, lungsjukdom	51,1 ± 10,6 47,6 ± 10,7	100
Psykisk funktionsnedsättning	27,2 ± 7,8 67,5 ± 8,8	100
Rörelsehinder	52,9 ± 4,8 44,8 ± 4,9	100
Synnedättning/blindhet	68,0 ± 15,4	100
Diabetes, epilepsi, mag- o tarm- sjukdom, psoriasis, stamning, språk-, tal- eller röststörning	53,5 ± 9,0 40,4 ± 9,3	100
Damp/ADHD/Asperger,dyslexi	52,7 ± 8,1 47,3 ± 8,1	100

Andelsskattningar i celler med mindre än 20 observationer redovisas ej

Tabell B30

**Funktionsnedsatta totalt, funktionsnedsatta med nedsatt arbetsförmåga och ej funktionsnedsatta. Män.
Fördelade efter sysselsättningsstatus. Procent. År 2002-2008.**

Män	I arbetskraften	Ej i arb.kraften latent arbets- sökande	Övriga ej i arbets- kraften	Summa procent	Uppräkn. antal
År 2008					
Funktionsnedsatta totalt	69,6 ± 1,9	3,3 ± 1,0	27,1 ± 2,0	100	435 000
Med nedsatt arbetsförmåga	54,7 ± 2,9	3,2 ± 1,4	42,1 ± 3,1	100	228 000
Funkt.neds. utan neds arb	85,9 ± 2,4	3,4 ± 1,3	10,7 ± 2,2	100	207 000
Ej funktionsnedsatta	83,1 ± 0,4	3,0 ± 0,3	13,9 ± 0,4	100	2 586 000
Befolkningen totalt	81,1 ± 0,4	3,0 ± 0,3	15,8 ± 0,3	100	3 021 000
År 2006					
Funktionsnedsatta totalt	70,5 ± 1,8	4,6 ± 0,8	25,0 ± 1,7	100	435 000
Med nedsatt arbetsförmåga	59,1 ± 2,8	4,6 ± 1,2	36,3 ± 2,7	100	243 000
Funkt.neds. utan neds arb	82,9 ± 2,1	3,4 ± 1,0	13,7 ± 1,9	100	192 000
Ej funktionsnedsatta	82,7 ± 0,7	3,3 ± 0,3	13,9 ± 0,6	100	2 535 000
Befolkningen totalt	80,9 ± 0,6	3,5 ± 0,3	15,5 ± 0,6	100	2 970 000
År 2004					
Funktionsnedsatta totalt	68,6 ± 1,8	4,7 ± 0,8	26,7 ± 1,7	100	520 000
Med nedsatt arbetsförmåga	57,7 ± 2,8	4,6 ± 1,2	37,6 ± 2,8	100	276 000
Funkt.neds. utan neds arb	80,8 ± 2,2	4,8 ± 1,2	14,4 ± 1,9	100	244 000
Ej funktionsnedsatta	80,9 ± 0,7	3,4 ± 0,3	15,7 ± 0,6	100	2 400 000
Befolkningen totalt	78,7 ± 0,7	3,6 ± 0,3	17,7 ± 0,6	100	2 920 000
År 2002					
Funktionsnedsatta totalt	69,8 ± 1,8	3,6 ± 0,7	26,6 ± 1,8	100	598 000
Med nedsatt arbetsförmåga	57,1 ± 3,2	3,8 ± 1,2	39,1 ± 3,1	100	263 000
Funkt.neds. utan neds arb	84,9 ± 0,7	2,7 ± 0,3	12,4 ± 0,7	100	335 000
Ej funktionsnedsatta	81,7 ± 0,8	2,8 ± 0,3	15,5 ± 0,7	100	2 288 000
Befolkningen totalt	79,2 ± 0,7	3,0 ± 0,3	17,8 ± 0,7	100	2 886 000

År 2002-2006 användes benämningen funktionshinder.

Tabell B31

I arbetskraften. Kvinnor.

Funktionsnedsatta totalt och funktionsnedsatta med nedsatt arbetsförmåga fördelade efter sysselsättningsstatus. Uppdelat på olika grupper av funktionsnedsättning. Procent. År 2008.

Kvinnor	I arbetskraften					Summa- procent
	Sysselsatta därav			Arbetslösa		
	i arbete	frånvarande hela veckan				
Funktionsnedsatta totalt						
Astma/allergi eller annan överkänslighet	94,5 ± 2,6	79,0 ± 4,3	15,4 ± 3,7	..		100
Dövhet, hörselskada	97,1 ± 2,5	84,6 ± 4,9	12,5 ± 4,3	..		100
Hjärt, kärl, lungsjukdom	97,1 ± 3,9	74,0 ± 9,3		100
Psykiskt funktionsnedsättning	89,0 ± 5,3	61,9 ± 7,7	27,1 ± 6,9			100
Rörelsehinder	90,3 ± 2,6	71,1 ± 3,8	19,2 ± 3,2	9,7 ± 2,6		100
Synnedsättning/blindhet	93,2 ± 5,2	82,4 ± 7,5		100
Diabetes, epilepsi, mag- o tarmsjukd, psoriasis, stam- ning, språk-, tal- eller röst- störning	95,0 ± 2,4	83,0 ± 3,9	12,0 ± 3,2	..		100
Damp/ADHD/Asperger,dyslexi	93,2 ± 3,2	79,9 ± 4,6	13,2 ± 3,7	..		100
Funktionsnedsatta med nedsatt arbetsförmåga						
Astma/allergi eller annan överkänslighet	89,0 ± 6,7	75,5 ± 8,4		100
Dövhet, hörselskada	95,1 ± 4,7	83,1 ± 7,6		100
Hjärt, kärl, lungsjukdom	98,2 ± 3,4	71,5 ± 11,4		100
Psykiskt funktionsnedsättning	88,1 ± 5,9	60,1 ± 8,3	28,0 ± 7,4	..		100
Rörelsehinder	89,8 ± 2,9	69,5 ± 4,2	20,2 ± 3,6	10,2 ± 2,9		100
Synnedsättning/blindhet	93,4 ± 8,8	74,8 ± 14,3		100
Diabetes, epilepsi, mag- o tarmsjukd., psoriasis, stam- ning, språk-, tal- eller röst- störning	95,6 ± 3,8	77,8 ± 6,8	17,7 ± 6,1	..		100
Damp/ADHD/Asperger,dyslexi	91,3 ± 4,8	75,0 ± 6,7	16,4 ± 5,5	..		100

Andelsskattningar i celler med färre än 20 observationer redovisas ej

Tabell B32

I arbetskraften. Kvinnor.

Funktionsnedsatta totalt, funktionsnedsatta med nedsatt arbetsförmåga och ej funktionsnedsatta fördelade efter sysselsättningsstatus. Procent. År 2002-2008.

Kvinnor	I arbetskraften				Arbetslösa	Summa- procent	Uppräkn. antal
	Sysseisatta	därav		frånvarande hela veckan			
		i arbete					
År 2008							
Funktionsnedsatta totalt	93,2 ± 1,1	77,5 ± 1,9	15,7 ± 1,6	6,8 ± 1,1	100	306 000	
Med nedsatt arbetsförmåga	90,8 ± 1,8	72,1 ± 2,7	18,7 ± 2,4	9,2 ± 1,8	100	164 000	
Funkt.neds. utan neds arb	96,0 ± 1,4	83,8 ± 2,5	12,2 ± 2,2	4,0 ± 1,4	100	142 000	
Ej funktionsnedsatta	95,6 ± 0,2	84,2 ± 0,6	11,4 ± 0,6	4,4 ± 0,2	100	1 909 000	
Befolkningen totalt	95,3 ± 0,2	83,3 ± 0,5	12,0 ± 0,5	4,7 ± 0,2	100	2 215 000	
År 2006							
Funktionsnedsatta totalt	94,2 ± 1,0	74,3 ± 1,9	19,9 ± 1,7	5,8 ± 1,0	100	310 000	
Med nedsatt arbetsförmåga	91,3 ± 1,6	66,8 ± 2,7	24,5 ± 2,5	8,7 ± 1,6	100	171 000	
Funkt.neds. utan neds arb	97,7 ± 1,0	83,5 ± 2,4	14,2 ± 2,3	2,3 ± 1,0	100	139 000	
Ej funktionsnedsatta	96,0 ± 0,3	82,8 ± 0,7	13,2 ± 0,6	4,0 ± 0,3	100	1 859 000	
Befolkningen totalt	95,8 ± 0,3	81,6 ± 0,6	14,2 ± 0,6	4,2 ± 0,3	100	2 168 000	
År 2004							
Funktionsnedsatta totalt	93,5 ± 1,1	75,9 ± 1,8	17,7 ± 1,6	6,5 ± 1,1	100	354 000	
Med nedsatt arbetsförmåga	92,1 ± 1,6	67,8 ± 2,8	24,3 ± 2,6	7,9 ± 1,6	100	182 000	
Funkt.neds. utan neds arb	95,1 ± 1,3	84,4 ± 2,3	10,7 ± 1,9	4,9 ± 1,3	100	172 000	
Ej funktionsnedsatta	95,5 ± 0,4	82,4 ± 0,7	13,1 ± 0,7	4,5 ± 0,4	100	1 760 000	
Befolkningen totalt	95,2 ± 0,4	81,3 ± 0,7	13,8 ± 0,6	4,8 ± 0,4	100	2 114 000	
År 2002							
Funktionsnedsatta totalt	95,2 ± 1,0	73,6 ± 2,0	21,6 ± 1,9	4,8 ± 1,0	100	389 000	
Med nedsatt arbetsförmåga	93,7 ± 1,7	62,9 ± 3,3	30,8 ± 3,2	6,3 ± 1,7	100	169 000	
Funkt.neds. utan neds arb	97,3 ± 0,4	84,4 ± 0,8	12,9 ± 0,8	2,7 ± 0,4	100	220 000	
Ej funktionsnedsatta	96,9 ± 0,4	82,3 ± 0,8	14,6 ± 0,8	3,1 ± 0,4	100	1 719 000	
Befolkningen totalt	96,6 ± 0,4	80,7 ± 0,8	15,9 ± 0,7	3,4 ± 0,4	100	2 108 000	

År 2002-2006 användes benämningen funktionshinder.

Tabell B33

Funktionsnedsatta totalt och funktionsnedsatta med nedsatt

arbetsförmåga. Kvinnor.

Fördelade efter i arbetskraften respektive ej i arbetskraften. Uppdelat på olika grupper av funktionsnedsättningar. Procent. År 2008.

Kvinnor	I arbetskraften	Ej i arb.kraften latent arbets- sökande	Övriga ej i arbets. kraften	Summa- Procent
Funktionsnedsatta totalt				
Astma/allergi eller annan överkänslighet	71,5 ± 5,0	..	22,2 ± 4,8	100
Dövhet, hörselskada	77,5 ± 6,9	..	18,2 ± 6,6	100
Hjärt, kärl, lungsjukdom	45,0 ± 9,7	..	51,2 ± 10,1	100
Psykiskt funktionsnedsättning	48,2 ± 6,9	..	47,8 ± 7,2	100
Rörelsehinder	56,1 ± 4,0	..	41,0 ± 4,2	100
Synnedsättning/blindhet	68,1 ± 9,6	..	25,4 ± 9,1	100
Diabetes, epilepsi, mag- o tarm-sjukdom, psoriasis, stamning, språk-, tal- eller röststörning	65,9 ± 5,3	..	31,3 ± 5,3	100
Damp/ADHD/Asperger,dyslexi	57,1 ± 5,5	7,0 ± 3,0	35,8 ± 5,6	100
Funktionsnedsatta med nedsatt arbetsförmåga				
Astma/allergi eller annan överkänslighet	58,6 ± 9,5	..	34,7 ± 9,6	100
Dövhet, hörselskada	70,3 ± 10,9	100
Hjärt, kärl, lungsjukdom	44,3 ± 11,5	..	55,7 ± 11,5	100
Psykiskt funktionsnedsättning	48,0 ± 7,4	..	49,8 ± 7,6	100
Rörelsehinder	53,4 ± 4,2	..	43,4 ± 4,4	100
Synnedsättning/blindhet	65,3 ± 17,3	100
Diabetes, epilepsi, mag- o tarm-sjukdom, psoriasis, stamning, språk-, tal- eller röststörning	52,3 ± 7,8	..	45,1 ± 8,0	100
Damp/ADHD/Asperger,dyslexi	51,4 ± 7,2	..	41,0 ± 7,5	100

Andelsskattningar i celler med färre än 20 observationer redovisas ej

Tabell B34
Funktionsnedsatta totalt, funktionsnedsatta med nedsatt arbetsförmåga och ej funktionsnedsatta. Kvinnor.
Fördelade efter sysselsättningsstatus. Procent. År 2002-2008.

Kvinnor	I arbetskraften			Ej i arb.kraften	Övriga ej	Summa	Uppräkn.
	latent sökande	arbets-	i arbets-				
År 2008							
Funktionsnedsatta totalt	63,0 ± 1,9	4,3 ± 1,1	32,6 ± 2,0	100		486 000	
Med nedsatt arbetsförmåga	55,2 ± 2,6	3,6 ± 1,3	41,3 ± 2,8	100		298 000	
Funkt.neds. utan neds arb förmåga	75,5 ± 3,2	5,6 ± 1,9	19,0 ± 3,0	100		188 000	
Ej funktionsnedsatta	78,3 ± 0,4	3,5 ± 0,4	18,2 ± 0,5	100		2 436 000	
Befolkningen totalt	75,8 ± 0,5	3,6 ± 0,4	20,6 ± 0,4	100		2 922 000	
År 2006							
Funktionsnedsatta totalt	64,1 ± 1,8	4,7 ± 0,8	31,2 ± 1,7	100		484 000	
Med nedsatt arbetsförmåga	54,6 ± 2,5	4,9 ± 1,1	40,4 ± 2,5	100		313 000	
Funkt.neds. utan neds arb förmåga	77,9 ± 2,4	4,0 ± 1,1	18,1 ± 2,2	100		171 000	
Ej funktionsnedsatta	77,7 ± 0,7	4,0 ± 0,3	18,4 ± 0,7	100		2 393 000	
Befolkningen totalt	75,4 ± 0,7	4,1 ± 0,3	20,5 ± 0,6	100		2 877 000	
År 2004							
Funktionsnedsatta totalt	63,1 ± 1,8	4,3 ± 0,8	32,7 ± 1,8	100		561 000	
Med nedsatt arbetsförmåga	52,4 ± 2,5	4,3 ± 1,0	43,3 ± 2,5	100		347 000	
Funkt.neds. utan neds arb förmåga	80,4 ± 2,3	4,3 ± 1,2	15,3 ± 2,1	100		214 000	
Ej funktionsnedsatta	77,6 ± 0,7	3,7 ± 0,3	18,7 ± 0,7	100		2 268 000	
Befolkningen totalt	74,7 ± 0,7	3,8 ± 0,3	21,5 ± 0,7	100		2 829 000	
År 2002							
Funktionsnedsatta totalt	66,6 ± 1,9	2,7 ± 0,6	30,7 ± 1,8	100		584 000	
Med nedsatt arbetsförmåga	56,1 ± 2,9	3,2 ± 1,0	40,8 ± 2,8	100		301 000	
Funkt.neds. utan neds arb förmåga	81,2 ± 0,8	2,5 ± 0,3	16,3 ± 0,8	100		283 000	
Ej funktionsnedsatta	77,7 ± 0,8	2,6 ± 0,3	19,6 ± 0,8	100		2 211 000	
Befolkningen totalt	75,4 ± 0,8	2,6 ± 0,3	21,9 ± 0,7	100		2 795 000	

År 2002-2006 användes benämningen funktionshinder.

Tabell B35

I arbetskraften. Samtliga.

Funktionsnedsatta totalt och funktionsnedsatta med nedsatt arbetsförmåga fördelade efter sysselsättningsstatus. Uppdelat på olika grupper av funktionsnedsättning. Procent. År 2008.

Samtliga	I arbetskraften					Summa- procent
	Sysselsatta därav			Arbetslösa		
	i arbete	frånvarande hela veckan				
Funktionsnedsatta totalt						
Astma/allergi eller annan överkänslighet	94,6 ± 1,8	83,0 ± 2,8	11,6 ± 2,4	5,4 ± 1,8		100
Dövhet, hörselskada	97,4 ± 1,5	85,9 ± 3,1	11,6 ± 2,8	..		100
Hjärt, kärl, lungsjukdom	95,1 ± 3,1	80,0 ± 5,3	15,1 ± 4,7	..		100
Psykiskt funktionsnedsättning	87,8 ± 4,8	63,7 ± 6,6	24,1 ± 5,7	12,2 ± 4,8		100
Rörelsehinder	90,8 ± 1,9	73,8 ± 2,8	16,9 ± 2,3	9,2 ± 1,9		100
Synnedsättning/blindhet	93,0 ± 3,5	83,9 ± 4,8	9,1 ± 3,6	..		100
Diabetes, epilepsi, mag- o tarmsjukd., psoriasis, stamning, språk, tal- eller röststörning	94,4 ± 1,7	82,8 ± 2,7	11,7 ± 2,2	5,6 ± 1,7		100
Damp/ADHD/Asperger,dyslex	93,5 ± 2,1	81,6 ± 3,2	11,9 ± 2,6	6,5 ± 2,1		100
Funktionsnedsatta med nedsatt arbetsförmåga						
Astma/allergi eller annan överkänslighet	89,8 ± 4,8	78,6 ± 6,1	11,1 ± 4,4	..		100
Dövhet, hörselskada	94,9 ± 3,5	82,2 ± 5,6	12,7 ± 4,8	..		100
Hjärt, kärl, lungsjukdom	94,7 ± 4,1	76,5 ± 7,2	18,2 ± 6,5	..		100
Psykiskt funktionsnedsättning	87,8 ± 5,2	63,2 ± 7,1	24,6 ± 6,2	..		100
Rörelsehinder	90,4 ± 2,2	71,7 ± 3,1	18,6 ± 2,7	9,6 ± 2,2		100
Synnedsättning/blindhet	92,7 ± 6,1	76,3 ± 9,3		100
Diabetes, epilepsi, mag- o tarmsjukd., psoriasis, stamning, språk-, tal- eller röststörning	92,2 ± 3,6	76,4 ± 5,3	15,8 ± 4,5	..		100
Damp/ADHD/Asperger,dyslexi	92,6 ± 3,4	77,1 ± 5,0	15,4 ± 4,1	..		100

Andelsskattningar i celler med färre än 20 observationer redovisas ej

Tabell B36

I arbetskraften. Samtliga.

Funktionsnedsatta totalt, funktionsnedsatta med nedsatt arbetsförmåga och ej funktionsnedsatta fördelade efter sysselsättningsstatus.

Procent. År 2002-2008.

Samtliga	I arbetskraften						Summa- procent	Uppräkn. ant.
	Sysselsatta därav				Arbetslösa			
	I arbete	frånvarande		hela veckan				
År 2008								
Funktionsnedsatta totalt	93,5 ± 0,8	80,3 ± 1,3	13,2 ± 1,1	6,5 ± 0,8	100	609 000		
Med nedsatt arbetsförmåga	90,9 ± 1,4	74,3 ± 2,0	16,6 ± 1,7	9,1 ± 1,4	100	289 000		
Funkt.neds. utan neds arb	95,8 ± 1,0	85,8 ± 1,6	10,0 ± 1,3	4,2 ± 1,0	100	320 000		
Ej funktionsnedsatta	95,4 ± 0,1	86,2 ± 0,4	9,2 ± 0,4	4,6 ± 0,1	100	4 057 000		
Befolkningen totalt	95,1 ± 0,2	85,5 ± 0,3	9,7 ± 0,3	4,9 ± 0,2	100	4 666 000		
År 2006								
Funktionsnedsatta totalt	93,8 ± 0,8	77,3 ± 1,3	16,5 ± 1,2	6,2 ± 0,8	100	616 000		
Med nedsatt arbetsförmåga	91,3 ± 1,2	69,7 ± 2,0	21,6 ± 1,8	8,7 ± 1,2	100	315 000		
Funkt.neds. utan neds arb	96,3 ± 0,8	85,2 ± 1,6	11,1 ± 1,4	3,7 ± 0,8	100	302 000		
Ej funktionsnedsatta	95,7 ± 0,3	85,2 ± 0,4	10,5 ± 0,4	4,3 ± 0,3	100	3 956 000		
Befolkningen totalt	95,5 ± 0,2	84,1 ± 0,4	11,3 ± 0,4	4,5 ± 0,2	100	4 572 000		
År 2004								
Funktionsnedsatta totalt	93,7 ± 0,7	78,4 ± 1,3	15,3 ± 1,1	6,3 ± 0,7	100	710 000		
Med nedsatt arbetsförmåga	92,1 ± 1,2	69,8 ± 2,0	22,4 ± 1,8	7,9 ± 1,2	100	341 000		
Funkt.neds. utan neds arb	95,2 ± 0,9	86,3 ± 1,5	8,9 ± 1,2	4,8 ± 0,9	100	369 000		
Ej funktionsnedsatta	95,2 ± 0,3	85,0 ± 0,5	10,2 ± 0,4	4,8 ± 0,3	100	3 702 000		
Befolkningen totalt	94,9 ± 0,3	83,9 ± 0,5	11,0 ± 0,4	5,1 ± 0,3	100	4 412 000		
År 2002								
Funktionsnedsatta totalt	95,4 ± 0,7	77,8 ± 1,3	17,6 ± 1,2	4,6 ± 0,7	100	806 000		
Med nedsatt arbetsförmåga	94,2 ± 1,2	67,8 ± 2,4	26,4 ± 2,2	5,8 ± 1,2	100	319 000		
Funkt.neds. utan neds arb	96,5 ± 0,3	86,1 ± 0,6	10,4 ± 0,5	3,5 ± 0,3	100	487 000		
Ej funktionsnedsatta	96,3 ± 0,3	84,5 ± 0,6	11,8 ± 0,5	3,7 ± 0,3	100	3 588 000		
Befolkningen totalt	96,1 ± 0,3	83,2 ± 0,5	12,9 ± 0,5	3,9 ± 0,3	100	4 394 000		

År 2002-2006 användes benämningen funktionshinder.

Tabell B37

Funktionsnedsatta totalt och funktionsnedsatta med nedsatt arbetsförmåga. Samtliga.
Fördelade efter i arbetskraften respektive ej i arbetskraften. Uppdelat på olika grupper av funktionsnedsättningar. Procent. År 2008.

Samtliga	I arbetskraften	Ej i arb.kraften	Övriga ej	Summa
		latent arbets-	i arbets-	procent
		sökande	kraften	
Funktionsnedsatta totalt				
Astma/allergi eller annan överkänslighet	75,2 ± 3,6	5,5 ± 1,8	19,3 ± 3,4	100
Dövhet, hörselskada	82,0 ± 4,2	..	14,7 ± 4,0	100
Hjärt, kärl, lungsjukdom	55,1 ± 6,7	..	42,7 ± 6,8	100
Psykiskt funktionsnedsättning	41,4 ± 5,3	..	53,7 ± 5,6	100
Rörelsehinder	57,0 ± 3,0	..	40,3 ± 3,1	100
Synnedsättning/blindhet	74,4 ± 6,4	..	22,3 ± 6,1	100
Diabetes, epilepsi, mag- o tarm-sjukdom, psoriasis, stamning, språk-, tal- eller röststörning	71,1 ± 3,7	..	25,7 ± 3,6	100
Damp/ADHD/Asperger, dyslexi	61,1 ± 3,9	4,8 ± 1,8	34,1 ± 4,0	100
Funktionsnedsatta med nedsatt arbetsförmåga				
Astma/allergi eller annan överkänslighet	62,5 ± 7,4	..	32,4 ± 7,4	100
Dövhet, hörselskada	71,2 ± 7,8	..	25,8 ± 7,7	100
Hjärt, kärl, lungsjukdom	48,0 ± 7,8	..	51,3 ± 7,9	100
Psykiskt funktionsnedsättning	40,0 ± 5,6	..	56,6 ± 5,9	100
Rörelsehinder	53,2 ± 3,2	..	44,0 ± 3,3	100
Synnedsättning/blindhet	66,8 ± 11,5	100
Diabetes, epilepsi, mag- o tarm-sjukdom, psoriasis, stamning, språk-, tal- eller röststörning	52,8 ± 5,9	..	43,1 ± 6,1	100
Damp/ADHD/Asperger, dyslexi	52,0 ± 5,4	..	43,6 ± 5,5	100

Andelsskattningar i celler med färre än 20 observationer redovisas ej

Tabell B38

Funktionsnedsatta totalt, funktionsnedsatta med nedsatt arbetsförmåga och ej funktionsnedsatta. Samtliga. Fördelade efter sysselsättningsstatus. Procent. År 2002-2008.

Samtliga	I arbetskraften	Ej i arb.kraften	Övriga ej	Summa	Uppräknat antal
		latent arbets- sökande	i arbets- kraften	procent	
År 2008					
Funktionsnedsatta totalt	66,1 ± 1,4	3,8 ± 0,7	30,0 ± 1,4	100	921 000
Med nedsatt arbetsförmåga	55,0 ± 2,0	3,4 ± 1,0	41,6 ± 2,1	100	525 000
Funkt.neds. utan neds arb.förmåga	80,9 ± 2,0	4,4 ± 1,1	14,6 ± 1,9	100	395 000
Ej funktionsnedsatta	80,8 ± 0,3	3,2 ± 0,3	16,0 ± 0,3	100	5 022 000
Befolkningen totalt	78,5 ± 0,3	3,3 ± 0,2	18,2 ± 0,2	100	5 943 000
År 2006					
Funktionsnedsatta totalt	67,1 ± 1,3	4,6 ± 0,6	28,3 ± 1,2	100	919 000
Med nedsatt arbetsförmåga	56,6 ± 1,9	4,8 ± 0,8	38,6 ± 1,8	100	556 000
Funkt.neds. utan neds arb.förmåga	80,5 ± 1,6	3,7 ± 0,7	15,8 ± 1,4	100	363 000
Ej funktionsnedsatta	80,3 ± 0,5	3,6 ± 0,2	16,1 ± 0,5	100	4 928 000
Befolkningen totalt	78,2 ± 0,5	3,8 ± 0,2	18,0 ± 0,4	100	5 847 000
År 2004					
Funktionsnedsatta totalt	65,7 ± 1,3	4,5 ± 0,6	29,8 ± 1,2	100	1 080 000
Med nedsatt arbetsförmåga	54,8 ± 1,9	4,4 ± 0,8	40,8 ± 1,9	100	623 000
Funkt.neds. utan neds arb.förmåga	80,6 ± 1,6	4,6 ± 0,8	14,8 ± 1,4	100	458 000
Ej funktionsnedsatta	79,3 ± 0,5	3,5 ± 0,2	17,2 ± 0,5	100	4 668 000
Befolkningen totalt	76,7 ± 0,5	3,7 ± 0,2	19,5 ± 0,5	100	5 749 000
År 2002					
Funktionsnedsatta totalt	68,2 ± 1,3	3,1 ± 0,5	28,6 ± 1,3	100	1 181 000
Med nedsatt arbetsförmåga	56,6 ± 2,1	3,5 ± 0,8	40,0 ± 2,1	100	564 000
Funkt.neds. utan neds arb.förmåga	78,9 ± 1,8	2,9 ± 0,9	18,3 ± 1,4	100	618 000
Ej funktionsnedsatta	79,8 ± 0,6	2,7 ± 0,2	17,5 ± 0,5	100	4 499 000
Befolkningen totalt	77,4 ± 0,5	2,8 ± 0,2	19,8 ± 0,5	100	5 680 000

År 2002-2006 användes benämningen funktionshinder

Tabell B39

I arbetskraften. Män.

Funktionsnedsatta totalt fördelade efter sysselsättningsstatus.
Uppdelat på samtliga funktionsnedsättningar. Procent. År 2008.

Män	I arbetskraften						Arbetslösa	Summa- procent
	Sysselsatta	därav			frånvarande hela veckan			
		i arbete						
Funktionsnedsatta totalt								
Astma, allergi eller annan överkänslighet	94,8 ± 2,5	87,2 ± 3,7	7,6 ± 2,8	100		
Damp/ADHD/Asperger			
Diabetes	95,1 ± 3,3	82,2 ± 5,6	12,9 ± 4,8	100		
Dyslexi	94,6 ± 3,8	86,3 ± 5,7	100		
Dövhet	96,2 ± 5,1	79,5 ± 9,9	100		
Epilepsi	88,3 ± 12,1	78,4 ± 15,0	100		
Hjärt/kärlsjukdom	92,7 ± 5,1	81,4 ± 7,3	100		
Hörselskada	98,1 ± 1,9	88,8 ± 4,1	9,2 ± 3,8	100		
Mag/tarmsjukdom	91,9 ± 6,8	83,5 ± 8,8	100		
Lungsjukdom	100,0 ± 0,0	100		
Psoriasis	95,5 ± 4,3	85,5 ± 7,0	100		
Psyiskt funktionsnedsättning	84,7 ± 10,2	68,7 ± 12,5	100		
Utvecklingsstörning			
Rörelsehinder	91,4 ± 2,8	77,3 ± 4,1	14,2 ± 3,3	8,6 ± 2,8	..	100		
Stamning, språk-, tal- eller röststörning			
Synnedsättning/blindhet	92,9 ± 4,7	85,0 ± 6,2	100		
Annat	94,4 ± 4,0	81,4 ± 6,4	100		

Andelsskattningar i celler med färre än 20 observationer redovisas ej

Tabell B40

I arbetskraften. Män.

Funktionsnedsatta med nedsatt arbetsförmåga fördelade efter sysselsättningsstatus. Uppdelat på samtliga funktionsnedsättningar. Procent. År 2008.

Män	I arbetskraften					Summa- procent
	Sysselsatta därav			Arbetslösa		
	i arbete	frånvarande hela veckan				
Funktionsnedsatta med nedsatt arbetsförmåga						
Astma, allergi eller annan överkänslighet	90,9 ± 6,9	83,0 ± 8,7	100	
Damp/ADHD/Asperger		
Diabetes	91,7 ± 8,9	80,1 ± 12,4	100	
Dyslexi	92,2 ± 8,5	85,2 ± 10,9	100	
Dövhet	95,1 ± 9,4	100	
Epilepsi		
Hjärt/kärlsjukdom	91,0 ± 7,4	77,4 ± 10,3	100	
Hörselskada	94,6 ± 6,0	86,9 ± 8,5	100	
Mag/tarmsjukdom	83,6 ± 14,4	73,3 ± 16,6	100	
Lungsjukdom		
Psoriasis	100	
Psykiskt funktionsnedsättning	86,9 ± 10,5	72,0 ± 13,3	100	
Utvecklingsstörning		
Rörelsehinder	91,2 ± 3,2	74,7 ± 4,7	16,5 ± 4,0	8,8 ± 3,2	100	
Stamning, språk-, tal- eller röststörning		
Synnedsättning/blindhet	92,2 ± 8,5	77,5 ± 12,3	100	
Annat	95,4 ± 5,1	76,9 ± 9,6	100	

Andelsskattningar i celler med färre än 20 observationer redovisas ej

Tabell B41

Funktionsnedsatta totalt. Män.

Fördelade efter i arbetskraften respektive ej i arbetskraften. Uppdelat på samtliga funktionsnedsättningar. Procent. År 2008.

Män	I arbetskraften	Ej i arb.kraften latent arbets- sökande	Övriga ej i arbets- kraften	Summa procent
Funktionsnedsatta totalt				
Astma, allergi eller annan överkänslighet	79,5 ± 4,9	..	15,9 ± 4,6	100
Damp/ADHD/Asperger	
Diabetes	82,0 ± 6,9	100
Dyslexi	80,0 ± 7,1	100
Dövhet	85,5 ± 10,7	100
Epilepsi	73,0 ± 19,9	100
Hjärt/kärlsjukdom	61,1 ± 9,5	..	37,9 ± 9,5	100
Hörselskada	85,5 ± 5,9	100
Mag/tarmsjukdom	73,8 ± 12,4	100
Lungsjukdom	58,7 ± 22,4	100
Psoriasis	84,9 ± 9,1	100
Psykiskt funktionsnedsättning	30,0 ± 7,8	..	63,7 ± 8,8	100
Utvecklingsstörning	
Rörelsehinder	58,1 ± 4,5	..	39,6 ± 4,5	100
Stamning, språk-, tal- eller röststörning	
Synnedsättning/blindhet	79,7 ± 8,4	100
Annat	59,8 ± 7,8	..	37,9 ± 7,8	100

Andelsskattningar i celler med färre än 20 observationer redovisas ej

Tabell B42

Funktionsnedsatta med nedsatt arbetsförmåga. Män.
Fördelade efter i arbetskraften respektive ej i arbetskraften. Uppdelat på
samtliga funktionsnedsättningar. Procent. År 2008.

Män	I arbetskraften	Ej i arb.kraften	Övriga ej	Summa
		latent arbets-	i arbets-	procent
		sökande	kraften	
Funktionsnedsatta med nedsatt arbetsförmåga				
Astma, allergi eller annan överkänslighet	68,8 ± 11,6	100
Damp/ADHD/Asperger	
Diabetes	58,9 ± 15,3	100
Dyslexi	67,1 ± 14,4	100
Dövhet	68,2 ± 19,9	
Epilepsi	
Hjärt/kärlsjukdom	49,8 ± 11,1	..	48,7 ± 11,2	100
Hörselskada	73,7 ± 13,5	100
Mag/tarmsjukdom	56,1 ± 18,3	100
Lungsjukdom	
Psoriasis	67,2 ± 20,4	
Psyiskt funktionsnedsättning	27,2 ± 7,8	..	67,5 ± 8,8	100
Utvecklingsstörning	
Rörelsehinder	52,9 ± 4,8	..	44,8 ± 4,9	100
Stamning, språk-, tal- eller röststörning	
Synnedsättning/blindhet	68,0 ± 15,4	100
Annat	53,7 ± 10,4	..	46,3 ± 10,4	100

Andelsskattningar i celler med färre än 20 observationer redovisas ej

Tabell B43

I arbetskraften. Kvinnor.

Funktionsnedsatta totalt fördelade efter sysselsättningsstatus.

Uppdelat på samtliga funktionsnedsättningar. Procent. År 2008.

Kvinnor	I arbetskraften				Summa- procent
	Sysselsatta	därav		Arbetslösa	
		i arbete	frånvarande hela veckan		
Funktionsnedsatta totalt					
Astma, allergi eller annan överkänslighet	94,5 ± 2,6	79,0 ± 4,3	15,4 ± 3,7	..	100
Damp/ADHD/Asperger	
Diabetes	94,4 ± 4,7	83,1 ± 6,8	100
Dyslexi	86,6 ± 8,0	80,8 ± 9,0	100
Dövhet	97,6 ± 4,5	89,6 ± 8,6	
Epilepsi	100,0 ± 0,0	±	100
Hjärt/kärlsjukdom	96,5 ± 4,8	72,3 ± 10,6	100
Hörselskada	97,0 ± 3,0	83,2 ± 5,7	13,8 ± 5,1	..	100
Mag/tarmsjukdom	97,9 ± 3,0	82,8 ± 6,9	100
Lungsjukdom	100
Psoriasis	94,0 ± 5,0	84,7 ± 7,1	100
Psykiskt funktionsnedsättning	89,0 ± 5,3	61,9 ± 7,7	27,1 ± 6,9	..	100
Utvecklingsstörning	
Rörelsehinder	90,3 ± 2,6	71,1 ± 3,8	19,2 ± 3,2	9,7 ± 2,6	100
Stamning, språk-, tal- eller röststörning	
Synnedsättning/blindhet	93,2 ± 5,2	82,4 ± 7,5	100
Annat	95,2 ± 3,2	79,3 ± 5,4	15,9 ± 4,7	..	100

Andelsskattningar i celler med färre än 20 observationer redovisas ej

Tabell B44

I arbetskraften. Kvinnor.

Funktionsnedsatta med nedsatt arbetsförmåga fördelade efter sysselsättningsstatus. Uppdelat på samtliga funktionsnedsättningar. Procent. År 2008.

Kvinnor	I arbetskraften				Summa- procent
	Sysselsatta	därav		Arbetslösa	
		i arbete	frånvarande hela veckan		
Funktionsnedsatta med nedsatt arbetsförmåga					
Astma, allergi eller annan överkänslighet	89,0 ± 6,7	75,5 ± 8,4	100
Damp/ADHD/Asperger	
Diabetes	95,0 ± 6,7	79,1 ± 11,0	100
Dyslexi	81,8 ± 15,9	
Dövhet	95,3 ± 8,9	
Epilepsi	
Hjärt/kärlsjukdom	97,9 ± 4,1	69,7 ± 12,7	100
Hörselskada	95,0 ± 5,6	84,4 ± 8,5	100
Mag/tarmsjukdom	97,2 ± 5,4	74,5 ± 11,6	100
Lungsjukdom	
Psoriasis	100,0 ± 0,0	86,4 ± 12,4	
Psykiskt funktionsnedsättning	88,1 ± 5,9	60,1 ± 8,3	28,0 ± 7,4	..	100
Utvecklingsstörning	
Rörelsehinder	89,8 ± 2,9	69,5 ± 4,2	20,2 ± 3,6	10,2 ± 2,9	100
Stamning, språk-, tal- eller röststörning	
Synnedsättning/blindhet	93,4 ± 8,8	74,8 ± 14,3	100
Annat	92,5 ± 4,9	75,3 ± 7,2	17,3 ± 6,1	..	100

Andelsskattningar i celler med färre än 20 observationer redovisas ej

Tabell B45

Funktionsnedsatta totalt. Kvinnor.

Fördelade efter i arbetskraften respektive ej i arbetskraften. Uppdelat på samtliga funktionsnedsättningar. Procent. År 2008.

Kvinnor	I arbetskraften	Ej i arb.kraften latent arbets- sökande	Övriga ej i arbets- kraften	Summa procent
Funktionsnedsatta totalt				
Astma, allergi eller annan överkänslighet	71,5 ± 5,0	..	22,2 ± 4,8	100
Damp/ADHD/Asperger	
Diabetes	67,7 ± 9,6	..	31,6 ± 9,6	100
Dyslexi	56,7 ± 9,6	..	25,7 ± 9,0	100
Dövhet	67,2 ± 15,0	100
Epilepsi	41,5 ± 16,8	100
Hjärt/kårtsjukdom	50,4 ± 11,9	..	46,7 ± 12,2	100
Hörselskada	80,9 ± 7,7	100
Mag/tarmsjukdom	67,2 ± 9,6	..	31,9 ± 9,7	100
Lungsjukdom	
Psoriasis	76,4 ± 10,9	100
Psykiskt funktionsnedsättning	48,2 ± 6,9	..	47,8 ± 7,2	100
Utvecklingsstörning	
Rörelsehinder	56,1 ± 4,0	..	41,0 ± 4,2	100
Stamning, språk-, tal- eller röststörning	
Synnedsättning/blindhet	68,1 ± 9,6	..	25,4 ± 9,1	100
Annat	59,6 ± 6,9	..	37,4 ± 7,0	100

Andelsskattningar i celler med färre än 20 observationer redovisas ej

Tabell B46

Funktionsnedsatta med nedsatt arbetsförmåga. Kvinnor.

Fördelade efter i arbetskraften respektive ej i arbetskraften. Uppdelat på samtliga funktionsnedsättningar. Procent. År 2008.

Kvinnor	I arbetskraften	Ej i arb.kraften latent arbets- sökande	Övriga ej i arbets- kraften	Summa procent
Funktionsnedsatta med nedsatt arbetsförmåga				
Astma, allergi eller annan överkänslighet	58,6 ± 9,5		34,7 ± 9,6	100
Damp/ADHD/Asperger	100
Diabetes	61,2 ± 14,4	100
Dyslexi	46,5 ± 15,3	100
Dövhet	52,2 ± 18,9	100
Epilepsi	100
Hjärt/kärlsjukdom	49,5 ± 13,9	100
Hörselskada	79,7 ± 12,4	100
Mag/tarmsjukdom	54,6 ± 13,4	100
Lungsjukdom	100
Psoriasis	56,7 ± 20,7	100
Psykiskt funktionsnedsättning	48,0 ± 7,4	..	49,8 ± 7,6	100
Utvecklingsstörning	100
Rörelsehinder	53,4 ± 4,2	..	43,4 ± 4,4	100
Stämning, språk-, tal- eller röststörning	100
Synnedsättning/blindhet	65,3 ± 17,3	100
Annat	56,0 ± 8,5	..	39,6 ± 8,7	100

Andelsskattningar i celler med färre än 20 observationer redovisas ej

Tabell B47

I arbetskraften. Samtliga.

Funktionsnedsatta totalt fördelade efter sysselsättningsstatus.

Uppdelat på samtliga funktionsnedsättningar. Procent. År 2008.

Samtliga	I arbetskraften				Summa- procent
	Sysselsatta därav			Arbetslösa	
	i arbete	frånvarande hela veckan			
Funktionsnedsatta totalt					
Astma, allergi eller annan överkänslighet	94,6 ± 1,8	83,0 ± 2,8	11,6 ± 2,4	5,4 ± 1,8	100
Damp/ADHD/Asperger	
Diabetes	94,8 ± 2,7	82,5 ± 4,3	12,3 ± 3,6	..	100
Dyslexi	91,8 ± 3,8	84,4 ± 4,9	100
Dövhet	96,8 ± 3,5	83,6 ± 6,9	100
Epilepsi	93,2 ± 7,3	81,6 ± 10,8	100
Hjärt/kärlsjukdom	94,1 ± 3,7	78,1 ± 6,1	16,0 ± 5,3	..	100
Hörselskada	97,6 ± 1,6	86,5 ± 3,4	11,1 ± 3,1	..	100
Mag/tarmsjukdom	95,6 ± 3,2	83,1 ± 5,4	12,5 ± 4,7	..	100
Lungsjukdom	100,0 ± 0,0	87,2 ± 10,5	100
Psoriasis	94,7 ± 3,3	85,1 ± 5,0	100
Psykiskt funktionsnedsättning	87,8 ± 4,8	63,7 ± 6,6	24,1 ± 5,7	12,2 ± 4,8	100
Utvecklingsstörning	
Rörelsehinder	90,8 ± 1,9	73,8 ± 2,8	16,9 ± 2,3	9,2 ± 1,9	100
Stamning, språk-, tal- eller röststörning	96,2 ± 7,2	88,5 ± 12,2	100
Synnedsättning/blindhet	93,0 ± 3,5	83,9 ± 4,8	9,1 ± 3,6	..	100
Annat	94,9 ± 2,5	80,1 ± 4,1	14,7 ± 3,6	..	100

Andelsskattningar i celler med färre än 20 observationer redovisas ej

Tabell B48
I arbetskraften. Samtliga.
Funktionsnedsatta med nedsatt arbetsförmåga fördelade efter
sysselsättningsstatus. Uppdelat på samtliga funktionsnedsättningar.
Procent. År 2008.

Samtliga	I arbetskraften				Summa- procent
	Sysselsatta	därav		Arbetslösa	
		i arbete	frånvarande hela veckan		
Funktionsnedsatta med nedsatt arbetsförmåga					
Astma, allergi eller annan överkänslighet	89,8 ± 4,8	78,6 ± 6,1	11,1 ± 4,4	..	100
Damp/ADHD/Asperger	
Diabetes	93,5 ± 5,4	79,5 ± 8,2	100
Dyslexi	88,2 ± 8,2	79,9 ± 9,8	100
Dövhet	95,2 ± 6,5	72,7 ± 12,6	100
Epilepsi	100
Hjärt/kärlsjukdom	93,8 ± 4,8	74,3 ± 8,1	19,6 ± 7,2	..	100
Hörselskada	94,8 ± 4,1	85,6 ± 6,0	100
Mag/tarmsjukdom	92,3 ± 6,4	74,1 ± 9,5	100
Lungsjukdom	100
Psoriasis	95,5 ± 6,0	81,7 ± 10,8	100
Psyiskt funktionsnedsättning	87,8 ± 5,2	63,2 ± 7,1	24,6 ± 6,2	..	100
Utvecklingsstörning	
Rörelsehinder	90,4 ± 2,2	71,7 ± 3,1	18,6 ± 2,7	9,6 ± 2,2	100
Stamning, språk-, tal- eller röststörning	
Synnedsättning/blindhet	92,7 ± 6,1	76,3 ± 9,3	100
Annat	93,5 ± 3,7	75,9 ± 5,8	17,7 ± 5,0	..	100

Andelsskattningar i celler med färre än 20 observationer redovisas ej

Tabell B49

Funktionsnedsatta totalt. Samtliga.

Fördelade efter i arbetskraften respektive ej i arbetskraften. Uppdelat på samtliga funktionsnedsättningar. Procent. År 2008.

Samtliga	I arbetskraften	Ej i arb.kraften latent arbets- sökande	Övriga ej i arbets- kraften	Summa procent
Funktionsnedsatta totalt				
Astma, allergi eller annan överkänslighet	75,2 ± 3,6	5,5 ± 1,8	19,3 ± 3,4	100
Damp/ADHD/Asperger	
Diabetes	75,7 ± 5,9	..	22,2 ± 5,7	100
Dyslexi	69,7 ± 6,0	..	21,2 ± 5,6	100
Dövhet	76,9 ± 9,4	100
Epilepsi	55,6 ± 13,5	
Hjärt/kärlsjukdom	56,7 ± 7,5	..	41,5 ± 7,6	100
Hörselskada	83,6 ± 4,7	..	12,3 ± 4,3	100
Mag/tarmsjukdom	69,6 ± 7,6	..	29,4 ± 7,6	100
Lungsjukdom	43,4 ± 13,8	
Psoriasis	80,5 ± 7,3	100
Psykiskt funktionsnedsättning	41,4 ± 5,3	..	53,7 ± 5,6	100
Utvecklingsstörning	87,0 ± 10,4	
Rörelsehinder	57,0 ± 3,0	..	40,3 ± 3,1	100
Stamning, språk-, tal- eller röststörning	51,2 ± 17,6	
Synnedsättning/blindhet	74,4 ± 6,4	..	22,3 ± 6,1	100
Annat	59,6 ± 5,2	..	37,6 ± 5,2	100

Andelsskattningar i celler med färre än 20 observationer redovisas ej

Tabell B50

Funktionsnedsatta med nedsatt arbetsförmåga. Samtliga. Fördelade efter i arbetskraften respektive ej i arbetskraften. Uppdelat på samtliga funktionsnedsättningar. Procent. År 2008.

Samtliga	I arbetskraften	Ej i arb.kraften latent arbets- sökande	Övriga ej i arbets- kraften	Summa procent
Funktionsnedsatta med nedsatt arbetsförmåga				
Astma, allergi eller annan överkänslighet	62,5 ± 7,4	..	32,4 ± 7,4	100
Damp/ADHD/Asperger	
Diabetes	60,2 ± 10,5	..	35,0 ± 10,5	100
Dyslexi	57,4 ± 10,7	..	31,9 ± 10,4	100
Dövhet	59,3 ± 14,0	100
Epilepsi	
Hjärt/kärlsjukdom	49,7 ± 8,7	..	49,5 ± 8,8	100
Hörselskada	76,7 ± 9,2	100
Mag/tarmsjukdom	55,1 ± 10,8	..	43,9 ± 10,9	100
Lungsjukdom	
Psoriasis	61,1 ± 15,1	100
Psykiskt funktionsnedsättning	40,0 ± 5,6	..	56,6 ± 5,9	100
Utvecklingsstörning	91,4 ± 8,5	100
Rörelsehinder	53,2 ± 3,2	..	44,0 ± 3,3	100
Stamning, språk-, tal- eller röststörning	
Synnedsättning/blindhet	66,8 ± 11,5	100
Annat	55,1 ± 6,6	..	42,1 ± 6,7	100

Andelsskattningar i celler med färre än 20 observationer redovisas ej

Tabell B51

Funktionsnedsatta totalt respektive med och utan nedsatt arbetsförmåga fördelade efter olika funktionsnedsättningar. Män. Procent. År 2008.

Män	Funktionsnedsatta totalt		
	Totalt	med nedsatt arbetsförmåga	utan nedsatt arbetsförmåga
Astma, allergi eller annan överkänslighet	16,5 ± 1,6	8,3 ± 1,7	25,6 ± 2,6
Damp/ADHD/Asperger
Diabetes	8,8 ± 1,2	5,1 ± 1,5	12,7 ± 1,9
Dyslexi	7,2 ± 1,1	4,8 ± 1,3	9,7 ± 1,7
Dövhet	3,0 ± 0,7	2,6 ± 1,0	3,4 ± 1,0
Epilepsi	1,6 ± 0,6	..	2,0 ± 0,8
Hjärt/kärlsjukdom	7,0 ± 1,2	9,5 ± 2,0	4,2 ± 1,2
Hörselskada	10,5 ± 1,3	6,2 ± 1,5	15,2 ± 2,1
Mag/tarmsjukdom	3,9 ± 0,9	4,0 ± 1,4	3,8 ± 1,1
Lungsjukdom	1,4 ± 0,6
Psoriasis	4,6 ± 0,9	2,5 ± 1,0	7,0 ± 1,5
Psyiskt funktionsnedsättning	7,4 ± 1,4	12,9 ± 2,6	..
Utvecklingsstörning
Rörelsehinder	28,0 ± 2,1	46,2 ± 3,4	7,9 ± 1,6
Stamning, språk-, tal- eller röststörning
Synnedsättning/blindhet	6,7 ± 1,1	5,0 ± 1,4	8,5 ± 1,7
Annat	9,5 ± 1,4	10,5 ± 2,1	8,4 ± 1,7

Tabell B52**Andel av befolkningen.****Funktionsnedsatta totalt respektive med och utan nedsatt arbetsförmåga fördelade efter olika funktionsnedsättningar.****Män. Procent. År 2008.**

Män	Andel av befolkningen		
	Funktionsnedsatta totalt	med nedsatt arbetsförmåga	utan nedsatt arbetsförmåga
Astma, allergi eller annan överkänslighet	2,4 ± 0,2	0,6 ± 0,1	1,8 ± 0,2
Damp/ADHD/Asperger
Diabetes	1,3 ± 0,2	0,4 ± 0,1	0,9 ± 0,1
Dyslexi	1,0 ± 0,2	0,4 ± 0,1	0,7 ± 0,1
Dövhet	0,4 ± 0,1	0,2 ± 0,1	0,2 ± 0,1
Epilepsi	0,2 ± 0,1	0,1 ± 0,0	0,1 ± 0,1
Hjärt/kärlsjukdom	1,0 ± 0,2	0,7 ± 0,2	0,3 ± 0,1
Hörselskada	1,5 ± 0,2	0,5 ± 0,1	1,0 ± 0,2
Mag/tarmsjukdom	0,6 ± 0,1	0,3 ± 0,1	0,3 ± 0,1
Lungsjukdom	0,2 ± 0,1	0,1 ± 0,1	0,1 ± 0,0
Psoriasis	0,7 ± 0,1	0,2 ± 0,1	0,5 ± 0,1
Psykiskt funktionsnedsättning	1,1 ± 0,2	1,0 ± 0,2	0,1 ± 0,0
Utvecklingsstörning
Rörelsehinder	4,0 ± 0,3	3,5 ± 0,3	0,5 ± 0,1
Stamning, språk-, tal- eller röststörning
Synnedsättning/blindhet	1,0 ± 0,2	0,4 ± 0,1	0,6 ± 0,1
Annat	1,4 ± 0,2	0,8 ± 0,2	0,6 ± 0,1

Tabell B53

Funktionsnedsatta totalt respektive med och utan nedsatt arbetsförmåga fördelade efter olika funktionsnedsättningar. Kvinnor. Procent. År 2008.

Kvinnor	Funktionsnedsatta		
	Totalt	med nedsatt arbetsförmåga	utan nedsatt arbetsförmåga
Astma, allergi eller annan överkänslighet	17,4 ± 1,6	10,3 ± 1,8	28,4 ± 2,8
Damp/ADHD/Asperger
Diabetes	6,2 ± 1,1	4,7 ± 1,2	8,6 ± 1,9
Dyslexi	5,0 ± 0,9	3,3 ± 1,0	7,8 ± 1,7
Dövhet	2,3 ± 0,6	2,5 ± 0,9	2,1 ± 0,8
Epilepsi	1,8 ± 0,6	..	2,6 ± 1,2
Hjärt/kärlsjukdom	4,3 ± 1,0	5,1 ± 1,4	3,1 ± 1,4
Hörselskada	7,0 ± 1,0	4,8 ± 1,1	10,4 ± 1,9
Mag/tarmsjukdom	6,0 ± 1,0	5,6 ± 1,4	6,7 ± 1,5
Lungsjukdom	1,6 ± 0,7
Psoriasis	4,5 ± 0,9	2,6 ± 1,0	7,5 ± 1,6
Psykiskt funktionsnedsättning	11,0 ± 1,5	15,8 ± 2,2	3,5 ± 1,3
Utvecklingsstörning
Rörelsehinder	32,2 ± 2,1	47,5 ± 3,0	8,0 ± 1,8
Stamning, språk-, tal- eller röststörning
Synnedsättning/blindhet	5,0 ± 0,9	3,0 ± 0,9	8,3 ± 1,8
Annat	12,5 ± 1,5	13,9 ± 2,1	10,3 ± 2,1

Tabell B54

Andel av befolkningen.

Funktionsnedsatta totalt respektive med och utan nedsatt arbetsförmåga fördelade efter olika funktionsnedsättningar.

Kvinnor. Procent. År 2008.

Kvinnor	Andel av befolkningen		
	Funktionsnedsatta totalt	med nedsatt arbetsförmåga	utan nedsatt arbetsförmåga
Astma, allergi eller annan överkänslighet	2,9 ± 0,3	1,1 ± 0,2	1,8 ± 0,2
Damp/ADHD/Asperger
Diabetes	1,0 ± 0,2	0,5 ± 0,1	0,6 ± 0,1
Dyslexi	0,8 ± 0,2	0,3 ± 0,1	0,5 ± 0,1
Dövhet	0,4 ± 0,1	0,3 ± 0,1	0,1 ± 0,1
Epilepsi	0,3 ± 0,1	0,1 ± 0,1	0,2 ± 0,1
Hjärt/kärlsjukdom	0,7 ± 0,2	0,5 ± 0,1	0,2 ± 0,1
Hörselskada	1,2 ± 0,2	0,5 ± 0,1	0,7 ± 0,1
Mag/tarmsjukdom	1,0 ± 0,2	0,6 ± 0,1	0,4 ± 0,1
Lungsjukdom	0,3 ± 0,1	0,2 ± 0,1	0,1 ± 0,0
Psoriasis	0,8 ± 0,2	0,3 ± 0,1	0,5 ± 0,1
Psyiskt funktionsnedsättning	1,8 ± 0,3	1,6 ± 0,2	0,2 ± 0,1
Utvecklingsstörning
Rörelsehinder	5,4 ± 0,4	4,8 ± 0,4	0,5 ± 0,1
Stamning, språk-, tal- eller röststörning
Synnedsättning/blindhet	0,8 ± 0,2	0,3 ± 0,1	0,5 ± 0,1
Annat	2,1 ± 0,3	1,4 ± 0,2	0,7 ± 0,1

Tabell B55

Funktionsnedsatta totalt respektive med och utan nedsatt arbetsförmåga fördelade efter olika funktionsnedsättningar. Samtliga. Procent. År 2008.

Samtliga	Funktionsnedsatta		
	Totalt	med nedsatt arbetsförmåga	utan nedsatt arbetsförmåga
Astma, allergi eller annan överkänslighet	17,0 ± 1,1	9,4 ± 1,3	26,9 ± 1,9
Damp/ADHD/Asperger	0,8 ± 0,3
Diabetes	7,4 ± 0,8	4,9 ± 0,9	10,7 ± 1,4
Dyslexi	6,0 ± 0,7	4,0 ± 0,8	8,8 ± 1,2
Dövhet	2,6 ± 0,5	2,5 ± 0,7	2,8 ± 0,7
Epilepsi	1,7 ± 0,4	1,2 ± 0,5	2,3 ± 0,7
Hjärt/kärlsjukdom	5,6 ± 0,8	7,0 ± 1,2	3,7 ± 0,9
Hörselskada	8,6 ± 0,8	5,4 ± 0,9	12,9 ± 1,4
Mag/tarmsjukdom	5,0 ± 0,7	4,9 ± 1,0	5,1 ± 0,9
Lungsjukdom	1,5 ± 0,4	1,8 ± 0,7	1,2 ± 0,6
Psoriasis	4,6 ± 0,6	2,6 ± 0,7	7,3 ± 1,1
Psykiiskt funktionsnedsättning	9,3 ± 1,0	14,5 ± 1,7	2,4 ± 0,7
Utvecklingsstörning	0,9 ± 0,4	1,5 ± 0,6	..
Rörelsehinder	30,2 ± 1,5	47,0 ± 2,3	8,0 ± 1,2
Stamning, språk-, tal- eller röststörning	0,9 ± 0,3	1,1 ± 0,5	..
Synnedsättning/blindhet	5,8 ± 0,7	3,9 ± 0,8	8,4 ± 1,2
Annat	11,1 ± 1,0	12,5 ± 1,5	9,3 ± 1,4

Tabell B56
Andel av befolkningen.
Funktionsnedsatta totalt respektive med och utan nedsatt
arbetsförmåga fördelade efter olika funktionsnedsättningar.
Samtliga. Procent. År 2008.

Samtliga	Andel av befolkningen		
	Funktions- nedsatta totalt	med nedsatt arbetsförmåga	utan nedsatt arbetsförmåga
Astma, allergi eller annan överkänslighet	2,6 ± 0,2	0,8 ± 0,1	1,8 ± 0,1
Damp/ADHD/Asperger	0,1 ± 0,0	0,1 ± 0,0	0,0 ± 0,0
Diabetes	1,1 ± 0,1	0,4 ± 0,1	0,7 ± 0,1
Dyslexi	0,9 ± 0,1	0,3 ± 0,1	0,6 ± 0,1
Dövhet	0,4 ± 0,1	0,2 ± 0,0	0,2 ± 0,0
Epilepsi	0,3 ± 0,1	0,1 ± 0,0	0,2 ± 0,0
Hjärt/kärlsjukdom	0,9 ± 0,1	0,6 ± 0,1	0,2 ± 0,1
Hörselskada	1,3 ± 0,1	0,5 ± 0,1	0,9 ± 0,1
Mag/tarmsjukdom	0,8 ± 0,1	0,4 ± 0,1	0,3 ± 0,1
Lungsjukdom	0,2 ± 0,0	0,2 ± 0,0	0,1 ± 0,0
Psoriasis	0,7 ± 0,1	0,2 ± 0,0	0,5 ± 0,1
Psyiskt funktionsnedsättning	1,4 ± 0,2	1,3 ± 0,2	0,2 ± 0,0
Utvecklingsstörning	0,1 ± 0,0	0,1 ± 0,0	0,0 ± 0,0
Rörelsehinder	4,7 ± 0,3	4,2 ± 0,3	0,5 ± 0,1
Stamning, språk-, tal- eller röststörning	0,1 ± 0,0	0,1 ± 0,0	0,0 ± 0,0
Synnedsättning/blindhet	0,9 ± 0,1	0,3 ± 0,1	0,6 ± 0,1
Annat	1,7 ± 0,2	1,1 ± 0,1	0,6 ± 0,1

Tabell B57

Sysselessatta.

Funktionsnedsatta med nedsatt arbetsförmåga. Män och kvinnor.
Behov för att kunna utföra sitt arbete på nuvarande arbetsplats.
Procent. År 2008.

Sysselessatta		Män		Kvinnor		Sign	Totalt		
Har du behov av personligt biträde på din arbetsplats?	Ja	3,5	± 1,4	..		*	2,4	± 0,8	
	Nej	95,6	± 1,6	97,5	± 1,0		96,7	± 0,9	
	Vet ej		
Har du fått det?	Ja			58,2	± 15,7	
	Nej		
	Vet ej		
Behöver Du personligt anpassade hjälpmedel på din arbetsplats?	Ja	20,1	± 3,0	24,7	± 2,7		22,7	± 2,0	
	Nej	78,0	± 3,1	73,7	± 2,8		75,5	± 2,1	
	Vet ej			1,7	± 0,6	
Har du det?	Ja	68,2	± 8,2	81,7	± 4,9	*	76,5	± 4,5	
	Nej	31,1	± 8,2	17,3	± 4,8	*	22,7	± 4,4	
	Vet ej		
Medför Ditt funktionsnedsättning att Du behöver särskild lokalanpassning på Din arbetsplats?	Ja	6,2	± 1,8	8,5	± 1,8		7,5	± 1,3	
	Nej	92,3	± 2,0	89,9	± 1,9		90,9	± 1,4	
	Vet ej			1,5	± 0,6	
Har du fått det?	Ja	54,3	± 16,0	62,8	± 10,5		59,6	± 9,0	
	Nej	..		34,7	± 10,4	*	38,0	± 8,9	
	Vet ej		
Behöver Du anpassad arbetstid?	Ja	32,3	± 3,5	44,1	± 3,1	*	39,0	± 2,4	
	Nej	65,7	± 3,6	53,4	± 3,2	*	58,8	± 2,4	
	Vet ej	..		2,3	± 0,9	*	2,1	± 0,7	
Har Du det?	Ja	92,5	± 3,5	85,8	± 3,4		88,2	± 2,5	
	Nej	..		13,2	± 3,3	*	11,2	± 2,5	
	Vet ej		

*) Signifikant skillnad mellan kvinnor och män.

..) För få svarande för att redovisa.

forts. Tabell B57

Sysselsatta		Män		Kvinnor		Sign	Totalt		
Har Du behov av anpassat arbetstempo?	Ja	36,4	± 3,6	40,1	± 3,1		38,5	±	2,4
	Nej	61,4	± 3,7	57,0	± 3,1		58,9	±	2,4
	Vet ej	..		2,8	± 1,0	*	2,5	±	0,7
Har Du fått det?	Ja	78,0	± 5,2	69,2	± 4,6		72,8	±	3,5
	Nej	19,9	± 5,0	27,6	± 4,5		24,4	±	3,4
	Vet ej		
Har Du behov av anpassade arbetsuppgifter?	Ja	35,4	± 3,6	36,7	± 3,1		36,1	±	2,3
	Nej	62,2	± 3,7	60,9	± 3,1		61,4	±	2,4
	Vet ej	..		2,2	± 0,9	*	2,2	±	0,7
Har Du fått det?	Ja	80,2	± 5,1	73,5	± 4,6		76,3	±	3,4
	Nej	19,0	± 5,0	24,4	± 4,5		22,1	±	3,4
	Vet ej		
Behöver Du särskilt anpassad transport (färdtjänst el.dyl.) till eller från arbetsplatsen?	Ja	3,6	± 1,4	2,7	± 1,0		3,1	±	0,8
	Nej	95,6	± 1,5	96,4	± 1,2		96,1	±	0,9
	Vet ej		
Får Du det?	Ja			66,6	±	13,3
	Nej		
	Vet ej		
Har Du behov av något annat än det jag nu räknat upp, för att Du ska kunna utföra Ditt arbete på Din nuvarande arbetsplats?	Ja	6,0	± 1,8	8,0	± 1,7		7,1	±	1,3
	Nej	90,6	± 2,2	88,8	± 2,0		89,6	±	1,5
	Vet ej	3,3	± 1,4	3,0	± 1,1		3,1	±	0,8
Får Du det?	Ja	69,8	± 14,3	48,9	± 11,3		56,5	±	9,1
	Nej	..		46,0	± 11,3	*	37,5	±	8,9
	Vet ej		

*) Signifikant skillnad mellan kvinnor och män

Tabell B58

Ej sysselsatta.

Funktionsnedsatta med nedsatt arbetsförmåga.

Bedömning av behov för att kunna utföra ett förvärvsarbete.

Män och kvinnor. Procent. År 2008.

Ej sysselsatta	Män	Kvinnor	Totalt
Skulle Du behöva ett personligt biträde på Din arbetsplats?	ja 9,8 ± 3,1	6,0 ± 2,2	7,6 ± 1,8
Behöver Du personligt anpassade hjälpmedel?	ja 16,8 ± 4,2	13,6 ± 3,2	15,0 ± 2,6
Om Du kunde få särskild lokalanpassning på Din arbetsplats?	ja 8,9 ± 3,1	9,0 ± 2,8	9,0 ± 2,1
Bedömer Du att Du skulle kunna utföra ett förvärvsarbete om Du på arbetsplatsen kunde få anpassad arbetstid?	ja 25,4 ± 5,0	28,9 ± 4,5	27,4 ± 3,3
Om Du kunde få anpassat arbetstempo?	ja 30,3 ± 5,2	30,5 ± 4,5	30,4 ± 3,4
Om Du kunde få anpassade arbetsuppgifter?	ja 36,6 ± 5,5	36,9 ± 4,8	36,7 ± 3,6
Om Du får särskilt anpassad transport (färdtjänst eller dylikt) till eller från arbetsplatsen?	ja ..	6,5 ± 2,4	5,8 ± 1,7
Finns det något annat än det jag nu räknat upp som Du bedömer att Du skulle behöva för att kunna utföra ett förvärvsarbete?	ja ..	5,6 ± 2,3	4,8 ± 1,6

Tabell B59

Funktionsnedsatta, sysselsatta och ej sysselsatta.

Har p.g.a. min funktionsnedsättning ej fått ett jobb som jag sökt och haft kvalifikationer för. Män och kvinnor. Procent. År 2008.

	Män	Kvinnor	Totalt
Funk.nedsatta tot.			
Ja	4,6 ± 1,0	4,1 ± 0,9	4,3 ± 0,7
Nej	55,7 ± 2,3	56,7 ± 2,2	56,2 ± 1,6
Vet ej	5,3 ± 1,0	4,7 ± 0,9	5,0 ± 0,7
Inte sökt jobb de senaste 5 åren	34,0 ± 2,2	33,9 ± 2,2	34,0 ± 1,5
Sysselsatta			
Ja	4,0 ± 0,9	4,0 ± 0,9	4,0 ± 0,7
Nej	62,3 ± 2,3	64,3 ± 2,2	63,3 ± 1,6
Vet ej	4,4 ± 1,0	4,5 ± 1,0	4,5 ± 0,7
Inte sökt jobb de senaste 5 åren	29,2 ± 2,2	27,0 ± 2,0	28,1 ± 1,5
Ej sysselsatta			
Ja	5,9 ± 2,4	4,1 ± 1,6	4,9 ± 1,4
Nej	43,3 ± 4,8	45,9 ± 4,3	44,8 ± 3,2
Vet ej	6,9 ± 2,3	5,0 ± 1,8	5,8 ± 1,4
Inte sökt jobb de senaste 5 åren	43,1 ± 4,8	43,8 ± 4,3	43,5 ± 3,2

Tabell B60

Funktionsnedsatta, sysselsatta och ej sysselsatta, med och utan nedsatt arbetsförmåga.

Har p.g.a. min funktionsnedsättning ej fått ett jobb som jag sökt och haft kvalifikationer för. Män och kvinnor. Procent. År 2008.

	Män	Kvinnor	Sign	Totalt
Funk.nedsatta tot.				
Ja	4,6 ± 1,0	4,1 ± 0,9		4,3 ± 0,7
Nej	55,7 ± 2,3	56,7 ± 2,2		56,2 ± 1,6
Vet ej	5,3 ± 1,0	4,7 ± 0,9		5,0 ± 0,7
Inte sökt jobb de senaste 5 åren				
Sysselsatta	34,0 ± 2,2	33,9 ± 2,2		34,0 ± 1,5
-med nedsatt arbetsförmåga				
Ja	7,3 ± 2,0	6,9 ± 1,6		7,1 ± 1,3
Nej	50,7 ± 3,8	55,0 ± 3,2		53,2 ± 2,4
Vet ej	3,3 ± 1,4	2,9 ± 1,1		3,1 ± 0,9
Inte sökt jobb de senaste 5 åren				
Sysselsatta	38,4 ± 3,7	35,1 ± 3,0		36,5 ± 2,3
-utan nedsatt arbetsförmåga				
Ja		1,4 ± 0,5
Nej	70,0 ± 2,8	74,5 ± 2,9		72,0 ± 2,0
Vet ej	5,1 ± 1,4	6,3 ± 1,7		5,6 ± 1,1
Inte sökt jobb de senaste 5 åren				
Ej sysselsatta	23,0 ± 2,6	18,2 ± 2,6		20,9 ± 1,8
-med nedsatt arbetsförmåga				
Ja	7,2 ± 3,0	4,7 ± 1,9		5,8 ± 1,7
Nej	38,7 ± 5,6	42,4 ± 5,1		40,8 ± 3,8
Vet ej	..	3,9 ± 1,8 *		4,2 ± 1,4
Inte sökt jobb de senaste 5 åren				
Ej sysselsatta	48,5 ± 5,8	48,8 ± 5,2		48,7 ± 3,9
-utan nedsatt arbetsförmåga				
Ja
Nej	57,6 ± 8,5	55,8 ± 7,7		56,6 ± 5,7
Vet ej		10,5 ± 3,6
Inte sökt jobb de senaste 5 åren				
Ej sysselsatta	26,4 ± 7,6	29,3 ± 7,0		28,1 ± 5,2

*) Signifikant skillnad mellan kvinnor och män

Tabell B61

Funktionsnedsatta, sysselsatta och ej sysselsatta.

Har p.g.a. min funktionsnedsättning blivit förbigången när jag sökt avancemang. Män och kvinnor. Procent. År 2008.

	Män	Kvinnor	Totalt
Funktionsnedsatta tot.			
Ja	2,5 ± 0,7	2,7 ± 0,7	2,6 ± 0,5
Nej	55,6 ± 2,3	54,2 ± 2,2	54,9 ± 1,6
Vet ej	4,1 ± 0,9	4,0 ± 0,9	4,0 ± 0,6
Har inte sökt avancemang de senaste 5 åren	37,2 ± 2,2	38,5 ± 2,2	37,9 ± 1,6
Sysselsatta			
Ja	2,5 ± 0,7	2,7 ± 0,8	2,6 ± 0,5
Nej	63,3 ± 2,3	65,2 ± 2,2	64,3 ± 1,6
Vet ej	3,4 ± 0,9	4,3 ± 0,9	3,8 ± 0,6
Har inte sökt avancemang de senaste 5 åren	30,5 ± 2,2	27,7 ± 2,1	29,1 ± 1,5
Ej sysselsatta			
Ja	2,6 ± 1,0
Nej	41,0 ± 4,8	38,5 ± 4,2	39,6 ± 3,1
Vet ej	5,3 ± 2,1	3,6 ± 1,6	4,4 ± 1,3
Har inte sökt avancemang de senaste 5 åren	50,0 ± 4,8	54,0 ± 4,3	52,3 ± 3,2

*) Signifikant skillnad mellan kvinnor och män

Tabell B62

Funktionsnedsatta, sysselsatta och ej sysselsatta, med och utan nedsatt arbetsförmåga.

Har p.g.a. min funktionsnedsättning blivit förbigången när jag sökt avancemang. Män och kvinnor. Procent. År 2008.

	Män	Kvinnor	Sign	Totalt
Funk.nedsatta tot.				
Ja	2,5 ± 0,7	2,7 ± 0,7		2,6 ± 0,5
Nej	55,6 ± 2,3	54,2 ± 2,2		54,9 ± 1,6
Vet ej	4,1 ± 0,9	4,0 ± 0,9		4,0 ± 0,6
Har inte sökt avancemang de senaste 5 åren	37,2 ± 2,2	38,5 ± 2,2		37,9 ± 1,6
Sysselsatta -med nedsatt arbetsförmåga				
Ja	4,6 ± 1,6	4,5 ± 1,3		4,5 ± 1,0
Nej	53,9 ± 3,8	58,9 ± 3,1		56,7 ± 2,4
Vet ej	..	2,5 ± 1,0 *		2,3 ± 0,7
Har inte sökt avancemang de senaste 5 åren	39,0 ± 3,7	34,0 ± 3,0		36,1 ± 2,3
Sysselsatta -utan nedsatt arbetsförmåga				
Ja
Nej	69,6 ± 2,8	72,1 ± 3,0		70,7 ± 2,1
Vet ej	4,2 ± 1,3	6,2 ± 1,6		5,1 ± 1,0
Har inte sökt avancemang de senaste 5 åren	24,8 ± 2,7	20,8 ± 2,7		23,0 ± 1,9
Ej sysselsatta -med nedsatt arbetsförmåga				
Ja		3,5 ± 1,4
Nej	39,2 ± 5,7	37,7 ± 5,0		38,4 ± 3,8
Vet ej
Har inte sökt avancemang de senaste 5 åren	53,3 ± 5,8	56,3 ± 5,1		55,0 ± 3,8
Ej sysselsatta -utan nedsatt arbetsförmåga				
Ja
Nej	46,6 ± 8,4	40,8 ± 7,5		43,2 ± 5,6
Vet ej		10,1 ± 3,6
Har inte sökt avancemang de senaste 5 åren	39,7 ± 8,2	47,3 ± 7,7		44,2 ± 5,6

*) Signifikant skillnad mellan kvinnor och män

Tabell B63

Funktionsnedsatta, sysselsatta och ej sysselsatta .

Har p.g.a. min funktionsnedsättning blivit behandlad på ett osakligt sätt vid lönesättning. Män och kvinnor. Procent. År 2008.

	Män	Kvinnor	Sign	Totalt
Funk.nedsatta tot.				
Ja	2,7 ± 0,7	5,1 ± 1,0	*	4,0 ± 0,6
Nej	87,5 ± 1,6	85,0 ± 1,7		86,2 ± 1,2
Vet ej	8,5 ± 1,4	9,1 ± 1,4		8,9 ± 1,0
Sysselsatta				
Ja	3,0 ± 0,8	5,8 ± 1,1	*	4,4 ± 0,7
Nej	91,6 ± 1,3	88,2 ± 1,5	*	89,9 ± 1,0
Vet ej	4,9 ± 1,0	5,8 ± 1,1		5,3 ± 0,7
Ej sysselsatta				
Ja	..	4,1 ± 1,8	*	3,3 ± 1,2
Nej	79,9 ± 3,9	80,3 ± 3,6		80,1 ± 2,6
Vet ej	15,3 ± 3,5	13,9 ± 3,1		14,5 ± 2,3

*) Signifikant skillnad mellan kvinnor och män

Tabell B64

Funktionsnedsatta, sysselsatta och ej sysselsatta, med och utan nedsatt arbetsförmåga.

Har p.g.a. min funktionsnedsättning blivit behandlad på ett osakligt sätt vid lönesättning. Män och kvinnor. Procent. År 2008.

	Män	Kvinnor	Sign	Totalt
Funk.nedsatta tot.				
Ja	2,7 ± 0,7	5,1 ± 1,0	*	4,0 ± 0,6
Nej	87,5 ± 1,6	85,0 ± 1,7		86,2 ± 1,2
Vet ej	8,5 ± 1,4	9,1 ± 1,4		8,9 ± 1,0
Sysselsatta -med nedsatt arbetsförmåga				
Ja	5,8 ± 1,8	10,5 ± 1,9	*	8,5 ± 1,3
Nej	87,9 ± 2,5	84,0 ± 2,3		85,7 ± 1,7
Vet ej	5,5 ± 1,7	5,2 ± 1,4		5,3 ± 1,1
Sysselsatta -utan nedsatt arbetsförmåga				
Ja
Nej	94,1 ± 1,5	92,9 ± 1,7		93,5 ± 1,1
Vet ej	4,5 ± 1,3	6,4 ± 1,6		5,4 ± 1,0
Ej sysselsatta -med nedsatt arbetsförmåga				
Ja	..	5,5 ± 2,4	*	4,4 ± 1,6
Nej	80,4 ± 4,6	79,4 ± 4,3		79,8 ± 3,2
Vet ej	14,0 ± 4,0	14,3 ± 3,8		14,2 ± 2,8
Ej sysselsatta -utan nedsatt arbetsförmåga				
Ja
Nej	78,5 ± 6,9	82,8 ± 6,3		81,1 ± 4,7
Vet ej	19,4 ± 6,7	12,9 ± 5,4		15,6 ± 4,2

*) Signifikant skillnad mellan kvinnor och män

Tabell B65

**Funktionsnedsatta, sysselsatta och ej sysselsatta.
Inte kunnat delta i utbildning p.g.a. bristande anpassning till min
funktionsnedsättning. Män och kvinnor. År 2008.**

	Män	Kvinnor	Sign	Totalt
Funktionsnedsatta tot.				
Ja	2,2 ± 0,7	3,6 ± 0,9		3,0 ± 0,6
Nej	71,3 ± 2,2	70,0 ± 2,2		70,6 ± 1,5
Vet ej	3,6 ± 0,9	4,0 ± 0,9		3,8 ± 0,7
Ingen för mig aktuell utbildning har anordnats de senaste 5 åren	22,2 ± 2,0	21,5 ± 2,0		21,8 ± 1,4
Sysselsatta				
Ja	2,3 ± 0,7	3,5 ± 0,8		2,9 ± 0,6
Nej	83,1 ± 1,8	85,3 ± 1,6		84,2 ± 1,2
Vet ej	2,8 ± 0,8	3,2 ± 0,8		3,0 ± 0,6
Ingen för mig aktuell utbildning har anordnats de senaste 5 åren	11,5 ± 1,5	7,8 ± 1,2 *		9,6 ± 1,0
Ej sysselsatta				
Ja	..	3,8 ± 1,7 *		3,0 ± 1,1
Nej	49,0 ± 4,8	48,2 ± 4,3		48,6 ± 3,2
Vet ej	5,1 ± 2,1	5,2 ± 2,0		5,2 ± 1,4
Ingen för mig aktuell utbildning har anordnats de senaste 5 åren	42,4 ± 4,8	41,0 ± 4,3		41,6 ± 3,2

*) Signifikant skillnad mellan kvinnor och män

Tabell B66

Funktionsnedsatta, sysselsatta och ej sysselsatta, med och utan nedsatt arbetsförmåga.

Inte kunnat delta i utbildning p.g.a. bristande anpassning till min funktionsnedsättning. Män och kvinnor. Procent. År 2008.

	Män	Kvinnor	Sign	Totalt
Funk.nedsatta tot.				
Ja	2,2 ± 0,7	3,6 ± 0,9		3,0 ± 0,6
Nej	71,3 ± 2,2	70,0 ± 2,2		70,6 ± 1,5
Vet ej	3,6 ± 0,9	4,0 ± 0,9		3,8 ± 0,7
Ingen för mig aktuell utbildning har anordnats de senaste 5 åren	22,2 ± 2,0	21,5 ± 2,0		21,8 ± 1,4
Sysselsatta				
-med neds.arb.förmåga				
Ja	4,8 ± 1,6	5,5 ± 1,5		5,2 ± 1,1
Nej	77,3 ± 3,2	82,3 ± 2,4		80,1 ± 1,9
Vet ej
Ingen för mig aktuell utbildning har anordnats de senaste 5 åren	16,9 ± 2,8	10,8 ± 2,0	*	13,4 ± 1,7
Sysselsatta				
-utan nedsatt arbetsförmåga				
Ja
Nej	87,1 ± 2,1	88,7 ± 2,1		87,8 ± 1,5
Vet ej	4,2 ± 1,2	5,5 ± 1,5		4,8 ± 1,0
Ingen för mig aktuell utbildning har anordnats de senaste 5 åren	7,9 ± 1,7	4,5 ± 1,4	*	6,4 ± 1,1
Ej sysselsatta				
-med neds.arb.förmåga				
Ja	..	5,1 ± 2,3	*	3,9 ± 1,5
Nej	45,4 ± 5,8	44,9 ± 5,1		45,1 ± 3,8
Vet ej		3,6 ± 1,5
Ingen för mig aktuell utbildning har anordnats de senaste 5 åren	48,0 ± 5,8	44,7 ± 5,2		46,2 ± 3,9
Ej sysselsatta				
-utan nedsatt arbetsförmåga				
Ja
Nej	60,4 ± 8,3	57,7 ± 7,6		58,8 ± 5,6
Vet ej		10,0 ± 3,5
Ingen för mig aktuell utbildning har anordnats de senaste 5 åren	25,2 ± 7,2	30,3 ± 7,0		28,2 ± 5,1

Tabell B67

Funktionsnedsatta, sysselsatta och ej sysselsatta.

Har p.g.a. min funktionsnedsättning blivit uppsagd eller avskedad.

Män och kvinnor. Procent. År 2008.

	Män	Kvinnor	Totalt
Funk.nedsatta tot.			
Ja	4,1 ± 1,1	4,5 ± 1,1	4,4 ± 0,8
Nej	90,6 ± 1,5	89,4 ± 1,6	90,0 ± 1,1
Vet ej	4,5 ± 1,0	5,2 ± 1,1	4,9 ± 0,8
Sysselsatta			
Ja	1,9 ± 0,7	2,3 ± 0,7	2,1 ± 0,5
Nej	95,5 ± 1,0	94,1 ± 1,1	94,8 ± 0,7
Vet ej	2,3 ± 0,7	3,3 ± 0,8	2,8 ± 0,6
Ej sysselsatta			
Ja	8,4 ± 2,9	7,8 ± 2,4	8,0 ± 1,9
Nej	81,4 ± 3,9	82,8 ± 3,4	82,2 ± 2,6
Vet ej	8,5 ± 2,7	7,9 ± 2,4	8,2 ± 1,8

Tabell B68

Funktionsnedsatta, sysselsatta och ej sysselsatta, med och utan nedsatt arbetsförmåga.

Har p.g.a. min funktionsnedsättning blivit uppsagd eller avskedad. Män och kvinnor. Procent. År 2008.

	Män	Kvinnor	Sign	Totalt
Funk.nedsatta tot.				
Ja	4,1 ± 1,1	4,5 ± 1,1		4,4 ± 0,8
Nej	90,6 ± 1,5	89,4 ± 1,6		90,0 ± 1,1
Vet ej	4,5 ± 1,0	5,2 ± 1,1		4,9 ± 0,8
Sysselsatta -med nedsatt arbetsförmåga				
Ja	3,5 ± 1,4	4,2 ± 1,3		3,9 ± 1,0
Nej	95,4 ± 1,6	94,2 ± 1,5		94,7 ± 1,1
Vet ej
Sysselsatta -utan nedsatt arbetsförmåga				
Ja
Nej	95,5 ± 1,3	94,1 ± 1,6		94,9 ± 1,0
Vet ej	3,5 ± 1,1	5,6 ± 1,6		4,4 ± 0,9
Ej sysselsatta -med nedsatt arbetsför- måga				
Ja	10,5 ± 3,8	9,9 ± 3,1		10,1 ± 2,4
Nej	81,1 ± 4,7	82,0 ± 4,1		81,6 ± 3,1
Vet ej	6,3 ± 2,8	7,5 ± 2,8		7,0 ± 2,0
Ej sysselsatta -utan nedsatt arbetsför- måga				
Ja
Nej	82,5 ± 6,6	85,0 ± 6,2		83,9 ± 4,6
Vet ej	15,2 ± 6,2	..	*	11,6 ± 3,8

*) Signifikant skillnad mellan kvinnor och män

Tabell B69**Funktionsnedsatta, sysselsatta och ej sysselsatta.****Har p.g.a. min funktionsnedsättning blivit mobbad, trakasserad eller kränkt av chefer eller arbetskamrater.****Män och kvinnor. Procent. År 2008.**

	Män	Kvinnor	Sign	Totalt
Funk.nedsatta tot.				
Ja	3,2 ± 0,8	5,1 ± 1,0	*	4,2 ± 0,6
Nej	91,1 ± 1,4	89,4 ± 1,5		90,2 ± 1,0
Vet ej	4,6 ± 1,1	4,8 ± 1,1		4,7 ± 0,8
Sysselsatta				
Ja	3,2 ± 0,8	5,5 ± 1,1	*	4,3 ± 0,7
Nej	94,0 ± 1,1	91,2 ± 1,3	*	92,6 ± 0,9
Vet ej	2,4 ± 0,7	3,2 ± 0,8		2,8 ± 0,6
Ej sysselsatta				
Ja	..	4,5 ± 1,8	*	4,0 ± 1,3
Nej	85,6 ± 3,4	86,8 ± 3,0		86,3 ± 2,3
Vet ej	8,8 ± 2,8	7,2 ± 2,3		7,9 ± 1,8

*) Signifikant skillnad mellan kvinnor och män

Tabell B70

Funktionsnedsatta, sysselsatta och ej sysselsatta, med och utan nedsatt arbetsförmåga.

Har p.g.a. min funktionsnedsättning blivit mobbad, trakasserad eller kränkt av chefer eller arbetskamrater.

Män och kvinnor. Procent. År 2008.

	Män	Kvinnor	Sign	Totalt
Funk.nedsatta tot.				
Ja	3,2 ± 0,8	5,1 ± 1,0	*	4,2 ± 0,6
Nej	91,1 ± 1,4	89,4 ± 1,5		90,2 ± 1,0
Vet ej	4,6 ± 1,1	4,8 ± 1,1		4,7 ± 0,8
Sysselsatta -med nedsatt arbetsförmåga				
Ja	6,3 ± 1,8	8,8 ± 1,8		7,7 ± 1,3
Nej	92,5 ± 2,0	90,1 ± 1,9		91,1 ± 1,4
Vet ej
Sysselsatta -utan nedsatt arbetsförmåga				
Ja		1,4 ± 0,5
Nej	95,0 ± 1,4	92,5 ± 1,8		93,9 ± 1,1
Vet ej	3,5 ± 1,1	5,6 ± 1,6		4,5 ± 0,9
Ej sysselsatta -med nedsatt arbetsförmåga				
Ja	..	4,5 ± 2,0	*	4,2 ± 1,5
Nej	86,3 ± 4,1	88,6 ± 3,3		87,6 ± 2,6
Vet ej	7,1 ± 3,1	6,3 ± 2,5		6,6 ± 1,9
Ej sysselsatta -utan nedsatt arbetsförmåga				
Ja
Nej	83,6 ± 6,3	81,4 ± 6,7		82,3 ± 4,7
Vet ej		11,6 ± 3,9

*) Signifikant skillnad mellan kvinnor och män

In English

Summary

This survey is a supplement to Statistics Sweden's regular Labour Force Surveys (LFS) and is based on interviews with 32 229 persons aged sixteen to sixty four. The survey is a sample survey and was conducted during the fourth quarter of 2008.

If the survey results are ascribed to the population then more than 900 000 persons in Sweden aged sixteen to sixty four have some form of disability according to the definition of disability used in the survey. More than half million of these persons regard their ability to work as being reduced.

A larger percentage of women than men report some form of disability. There are also more women than men among the disabled who regard their abilities to work as being reduced. Thirteen percent of the employed part of the population report that they have some disability and seven percent report that their ability to work is reduced.

As was the case with earlier surveys, the most common disabilities are motor disabilities and asthma or allergies or some other form of hypersensitivity. There has not been any increase of any type of disability since 2006 and among women the percentage of asthma and allergy sufferers has decreased significantly. Motor disabilities are the most commonly occurring disability for those with reduced ability to work.

Nearly half of the disabled are aged of fifty to sixty four and more than half of those with reduced ability to work.

The **level of education** is lower among the disabled than among the population as a whole and it is clearest among the disabled with reduced ability to work. Thirty three percent of the population have post-secondary education, among the disabled without reduced ability to work this figure is twenty eight percent and among the disabled with reduced ability to work the figure is twenty one percent. Since the first survey in 1996, the percentage of post-secondary education has steadily increased both in the population as a whole and among the disabled.

The percentage of disabled persons with reduced ability to work is, as was the case with disabled persons on the whole, lowest in Stockholm County and highest in northern Sweden. The percentage with reduced ability to work has decreased since 2006 in the regions of southern Sweden. The

percentage of disabled persons without reduced ability to work is lowest in Stockholm County and otherwise evenly distributed over the country.

In the labour force

In 2008 sixty six percent of disabled persons **were in the labour force** compared to seventy nine percent for the population on the whole and eighty one percent for non-disabled persons. Fifty five percent of those with disabilities and a reduced ability to work are in the labour force. The changes in the survey since 2006 are within the statistical margin of error, but there is an increasing tendency toward distance from labour force participation since 2006 between the disabled and the non disabled.

The percentage of **employed persons** among the disabled is sixty two percent compared to seventy five percent of the population on the whole and seventy seven percent for the non disabled. Among the disabled with reduced ability to work there are fifty percent who are employed.

Since 2000, the percentage of disabled persons without reduced ability to work has remained the same or been higher than the percentage of those who are not disabled. This would seem to suggest that disability in itself is not something affecting participation in the labour force or the employment rate. The important factor is whether or not the disability results in reduced ability to work.

Unemployment among the disabled amounted to 6.5 percent during the fourth quarter 2008, compared to 4.9 percent in the population as a whole. Nine point one percent among the disabled with reduced ability to work were unemployed. There is a trend of rising unemployment since 2006, but no significant differences exist between the years.

The percentage of **full-time employees** among the disabled is lower than among the non disabled. However, disabled persons without reduced ability to work do work full time to the same extent as the non disabled. Since 2000 the percentage of full-time employees with disability has decreased from 73 percent to 65 percent in 2008. The percentage of full-time employees among the non disabled has been fairly unchanged, eighty percent in 2000 and seventy nine percent in 2008.

Women with disabilities, like women in the population as a whole, work **part time** to a greater extent than men. However, the difference between the sexes as regards employed persons with disabilities and reduced abilities to work is less than among the employed persons with disabilities on the whole.

There are no great differences with regard to permanent or temporary **employment** among the disabled with or without reduced ability to work and the non disabled. The percentage of permanent employees has increased among the population since 2006 but the increase is not statistically significant among persons with disabilities. Disabled men have permanent employment to a greater extent than women, and women have temporary employment to a greater extent. In contrast there is no difference between the sexes among persons with disabilities and reduced ability to work.

Almost one in ten persons is **self-employed**, both among the population as a whole and among persons who are disabled and persons who are not disabled. Among the disabled with reduced ability to work, it is even more common to be self-employed. There is a larger percentage of men than women in both the population and among the disabled who are self-employed.

Employment in the private **sector** is most common among the disabled as it does with the non disabled. Persons with disabilities work in the municipal sector to a greater extent than the population as a whole. This applies to a greater extent for the disabled who also have reduced ability to work.

Men work in the private sector to a significantly greater extent than women, while the opposite applies for the municipal sector and county council levels. This applies to the disabled as well as to the non disabled.

A larger percentage of disabled persons than the non disabled work in service, health care, sales, processing and machinery operation, transportation work and in **trades** without requirements of special occupational training. A smaller percentage of disabled persons, compared to the non disabled, can be found in management positions and occupations that required theoretical specialist competence or a shorter university education.

The need to adapt working conditions to the needs of the disabled with reduced ability to work

Barely three-fourths of **employed** disabled persons with reduced ability to work report they need adaptation of their working conditions. Women require adaptation to a greater extent than men.

Of those who report a need for measures to be taken to carry out work at the current workplace, more than one third need only one measure to be taken. Approximately half need two or three measures and nearly thirteen percent report that four or more measures are needed. What are mainly needed are adapted work duties, adapted work rate, adapted working time

and/or adapted aids. Women to a greater extent than men are in need of adapted working time.

The majority report that they receive the help they need. One mainly gets help with adapted working time, adapted work duties, adapted aids and adapted work rate.

Among those **not employed** nearly half see that at least some measure should be needed for them to be able to work. Roughly forty percent report that one or two measures are needed while others need several measures.

The most important in order to be able to work, even for those not employed is thought to be getting help with adapted work duties, adapted work rate, adapted working time and adapted aids.

Discrimination of the disabled

All disabled respondents received questions about discrimination. The questions cover the most recent five-year period, and refer to whether people feel discriminated against because of their disability.

Twelve percent of all disabled persons experienced some form of discrimination due to their disabilities. Significantly more, twenty two percent, among the disabled with employment and with reduced ability to work have been discriminated against. The same pattern applies for those with reduced ability to work for all questions regarding discrimination in the report. The conditions for those without reduced ability to work are significantly better.

Four percent of all disabled persons and six percent of those with a reduced ability to work say that at some time during the last five years they have been unfairly treated and **were denied jobs** for which they had sufficient qualifications due to their disability. More than half of persons with disabilities have not experienced discrimination and thirty four percent respond that they had not applied for any jobs during the last five years.

Four percent of disabled persons with reduced ability to work felt that they had been passed over due to their disability when seeking **advancement** at their jobs. Slightly less than one percent of disabled persons without a reduced ability to work report having been discriminated against in this manner.

Slightly less than one percent of disabled persons without reduced ability to work and six percent of those with reduced ability to work report that they have been unfairly treated in **salary negotiations** due to their disability.

lity sometime in the past five years. Women report salary discrimination to a greater extent than men.

Extremely few disabled persons without reduced ability to work, while five percent of those with reduced ability to work, reported that they could not take part in **staff training** that was arranged by the employer because the staff training was not adapted to their disability.

Seven percent of disabled persons with a reduced ability to work experienced **layoffs or dismissal** due to their disability in the last five years. Only one percent of those without reduced ability to work have experienced the same.

Six percent of all disabled persons and two percent of disabled persons without a reduced ability to work say that they had been **bullied, harassed or offended** due to their disability in the past five years. Among disabled persons it is more common for women than men to be subjected to bullying and harassment.

List of tables for table appendix

The marking “..” in the tables means that because there were too few respondents, values would not be meaningful to report.

Table B1

In the population.

Breakdown by type of disability.

Men and women. Per cent. 2008.

Table B2

Disabled persons.

Breakdown by sex for each type of disability.

Men and women. Per cent. 2008.

Table B3

Disabled persons.

Main disability.

Breakdown by type of disability.

Men and women. Per cent. 2008.

Table B4

Disabled persons with reduced ability to work.

Breakdown by sex for each type of disability.

Men and women. Per cent. 2008.

Table B5

Disabled persons total.

Breakdown of disabled persons with or without reduced ability to work.

Per cent. 2008.

Table B6

Disabled persons total. Breakdown of employed and not employed. Per

cent. 2008.

Table B7

Disabled persons with reduced ability to work.

Breakdown of employed and not employed.

Per cent. 2008.

Table B8

Total population.

Breakdown by disabled persons and non-disabled persons.

Age. Per cent. 2008.

Table B9

Total disabled persons.

Breakdown by reduced ability to work and no reduced ability to work. Age.
Per cent. 2008.

Table B10

Employed.

Disabled persons with and without ability to work.
Breakdown by age. Per cent. 2008.

Table B11

Total disabled persons.

Men and women broken down into different age groups.
Per cent. 2008.

Table B12

Disabled persons with reduced ability to work.

Men and women broken down into different age groups.
Per cent. 2008.

Table B13

Total disabled persons.

Breakdown by different age groups.
Per cent. 2000-2008.

Table B14

Total disabled persons.

Breakdown of men and women on different levels of education.
Per cent. 2008.

Table B15

Disabled persons with reduced ability to work.

Breakdown of men and women on different levels of education.
Per cent. 2008.

Table B16

Total disabled persons.

Breakdown of different educational levels.
Per cent. 2000-2008.

Table B17

Total disabled persons and disabled persons with reduced ability to work,
and non-disabled persons.

Breakdown by educational level.
Per cent. 2008.

Table B18

Employed. Disabled persons and total population.
Breakdown by full-time and part-time.
Per cent. 2000-2008.

Table B19

Employed.
Disabled persons and total population.
Breakdown by permanent employment and
temporary employment.
Per cent. 2000-2008.

Table B20

Employed.
Disabled persons and total population.
Breakdown by employees and self-employed persons and assisting family
members.
Per cent. 2000-2008.

Table B21

Employed.
Total disabled persons.
Breakdown by central government, municipality, county council and pri-
vate sector.
Per cent. 1996-2008.

Table B22

Employed.
Total disabled persons.
Men and women in each sector.
Per cent. 2008.

Table B23

Employed.
Disabled persons with reduced ability to work.
Men and women in each sector.
Per cent. 2008.

Table B24

Employed.
Total disabled persons and disabled persons with reduced ability to work,
and total population, breakdown by different occupational groups. Per
cent. 2008.

Table B25

Employed.

Total disabled persons.

Men and women broken down by different occupational groups. Per cent. 2008.

Table B26

Employed.

Disabled persons with reduced ability to work.

Men and women broken down by different occupational groups. Per cent. 2008.

Table B27

In the labour force. Men.

Total disabled persons and disabled persons with reduced ability to work, broken down by employment status.

Breakdown by different groups of disabilities. Per cent. 2008.

Table B28

In the labour force. Men.

Total disabled persons, disabled persons with reduced ability to work, and non-disabled persons, broken down by employment status.

Per cent. 2002-2008.

Table B29

Total disabled persons and disabled persons with reduced ability to work. Men.

Breakdown by in the labour force and outside the labour force.

Breakdown by different groups of disabilities. Per cent. 2008.

Table B30

Total disabled persons, disabled persons with reduced ability to work and non-disabled persons. Men.

Breakdown by employment status. Per cent. 2002-2008.

Table B31

In the labour force. Women.

Total disabled persons and disabled persons with reduced ability to work, broken down by employment status.

Breakdown by different groups of disabilities. Per cent. 2008.

Table B32

In the labour force. Women.

Total disabled persons, disabled persons with reduced ability to work, and non-disabled persons, broken down by employment.

status. Per cent. 2002-2008.

Table B33

Total disabled persons and disabled persons with reduced ability to work. Women.

Breakdown by in the labour force and outside the labour force.

Breakdown by different groups of disabilities. Per cent. 2008.

Table B34

Total disabled persons, disabled persons with reduced ability to work and non-disabled persons. Women.

Breakdown by employment status. Per cent. 2002-2008.

Table B35

In the labour force. Total.

Total disabled persons and disabled persons with reduced ability to work, broken down by employment status.

Breakdown by different groups of disabilities. Per cent. 2008.

Table B36

In the labour force. Total.

Total disabled persons, disabled persons with reduced ability to work, and non-disabled persons, broken down by employment status. Per cent. 2002-2008.

Table B37

Total disabled persons and disabled persons with reduced ability to work. Total.

Breakdown by in the labour force and outside the labour force.

Breakdown by different groups of disabilities. Per cent. 2008.

Table B38

Total disabled persons, disabled persons with reduced ability to work and non-disabled persons. Total.

Breakdown by employment status. Per cent. 2002-2008.

Table B39

In the labour force. Men.

Total disabled persons, breakdown by employment status. Breakdown by all disabilities. Per cent. 2008.

Table B40

In the labour force. Men.

Disabled persons with reduced ability to work, breakdown by employment status.

Breakdown by all disabilities. Per cent. 2008.

Table B41

Total disabled persons. Men.

Breakdown by in the labour force and outside the labour force.

Breakdown by all disabilities. Per cent. 2008.

Table B42

Disabled persons with reduced ability to work. Men.

Breakdown by in the labour force and outside the labour force.

Breakdown by all disabilities. Per cent. 2008.

Table B43

In the labour force. Women.

Total disabled persons, breakdown by employment status. Breakdown by all disabilities. Per cent. 2008.

Table B44

In the labour force. Women.

Disabled persons with reduced ability to work, breakdown by employment status.

Breakdown by all disabilities. Per cent. 2008.

Table B45

Total disabled persons. Women.

Breakdown by in the labour force and outside the labour force.

Breakdown by all disabilities. Per cent. 2008.

Table B46

Disabled persons with reduced ability to work. Women.

Breakdown by in the labour force and outside the labour force.

Breakdown by all disabilities. Per cent. 2008.

Table B47

In the labour force. Total.

Total disabled persons, breakdown by employment status. Breakdown by all disabilities. Per cent. 2008.

Table B48

In the labour force. Total.

Disabled persons with reduced ability to work, breakdown by employment status. Breakdown by all disabilities.

Per cent. 2008.

Table B49

Total disabled persons. Total.

Breakdown by in the labour force and outside the labour force.

Breakdown by all disabilities. Per cent. 2008.

Table B50

Disabled persons with reduced ability to work. Total.

Breakdown by in the labour force and outside the labour force.

Breakdown by all disabilities. Per cent. 2008.

Table B51

Total disabled persons with and without reduced ability to work. Men.

Breakdown by different disability within each group.

Per cent. 2008.

Table B52

Share of population.

Total disabled persons with and without reduced ability to work. Men.

Breakdown by different disability within each group.

Per cent. 2008.

Table B53

Total disabled persons with and without reduced ability to work. Women.

Breakdown by different disability within each group.

Per cent. 2008.

Table B54

Share of population.

Total disabled persons with and without reduced ability to work. Women.

Breakdown by different disability within each group.

Per cent. 2008.

Table B55

Total disabled persons with and without reduced ability to work. Total

Breakdown by different disability within each group.

Per cent. 2008.

Table B56

Share of population.

Total disabled persons with and without reduced ability to work. Total
Breakdown by different disability within each group.

Per cent. 2008.

Table B57

Employed.

Disabled persons with reduced ability to work. Men and women. Need to
be able to carry out his/her work at present workplace.

Per cent. 2008.

Table B58

Not employed.

Disabled persons with reduced ability to work.

Evaluation of need to be able to be gainfully employed.

Men and women. Per cent. 2008.

Table B59

Disabled persons, employed and not employed.

Have not been able to get the job applied for due to disability despite
having qualifications. Men and women. Per cent. 2008.

Table B60

Disabled persons, employed and not employed, with and without reduced
ability to work.

Have not been able to get the job applied for due to disability
despite having qualifications. Men and women. Per cent. 2008.

Table 61

Disabled persons, employed and not employed.

Have been passed over for promotions due to disability.

Men and women. Per cent. 2008.

Table 62

Disabled persons, employed and not employed, with and without reduced
ability to work.

Have been passed over for promotions due to disability.

Men and women. Per cent. 2008.

Table 63

Disabled persons, employed and not employed.

Have been unfairly treated during pay setting due to disability. Men and
women. Per cent. 2008.

Table 64

Disabled persons, employed and not employed, with and without reduced ability to work.

Have been unfairly treated during pay setting due to disability. Men and women. Per cent. 2008.

Table 65

Disabled persons, employed and not employed.

Have not been able to participate in training due to lack of adaptation to my disability. Men and women. Per cent. 2008.

Table 66

Disabled persons, employed and not employed, with and without reduced ability to work.

Have not been able to participate in training due to lack of adaptation to my disability. Men and women. Per cent. 2008.

Table 67

Disabled persons, employed and not employed

Have been given notice or been discharged due to disability.

Men and women. Per cent. 2008.

Table 68

Disabled persons, employed and not employed, with and without reduced ability to work.

Have been given notice or been discharged due to disability.

Men and women. Per cent. 2008.

Table 69

Disabled persons, employed and not employed.

Have been bullied, harassed or offended by bosses or colleagues. Men and women. Per cent 2008.

Table 70

Disabled persons, employed and not employed, with and without reduced ability to work.

Have been bullied, harassed or offended by bosses or colleagues. Men and women. Per cent. 2008.

List of terms

A

AKU
 Aktuell
 Andel
 Ange
 Annan
 Anordnats
 Anpassad arbetstid
 Anpassade hjälpmedel
 Anpassat arbetstempo
 Anpassning
 Anställd
 Antal
 Anpassade arbetsuppgifter
 Arbete
 Arbete inom jordbruk, trädgård, skog
 o fiske
 Arbete som kräver kortare hög-
 skoleutb
 Arbete som kräver teoretisk spec
 kompetens
 Arbete utan krav på särskild yrkes-
 utbildning
 Arbetsförhållanden
 Arbetsförmåga
 Arbetsgivaren
 Arbetskamrater
 Arbetskraften
 Arbetslös
 Arbetsmarknad
 Arbetsplats
 Astma/allergi eller annan över-
 känslighet
 Avancemang
 Avskedad

A

Labour Force Survey
 Actual
 Proportion, percentage, share
 State, report, say
 Other
 Arranged
 Adapted working hours
 Adapted aids
 Adapted pace of work
 Adaptation, adjustment
 Employed
 Number
 Adapted work tasks
 Work
 Work in the fields of agriculture, hor-
 ticulture, forestry and fishing
 Work requiring a shorter university
 education
 Work requiring theoretical specialist
 skills
 Elementary occupations
 Working conditions
 Ability to work
 Employer
 Colleagues
 Labour force
 Unemployed
 Labour market
 Workplace
 Asthma/allergies or other hyper-
 sensitivity
 Promotion
 Discharged

B

Befolkningen
Begrepp
Behandlad
Behov
Behöver
Bilaga
Bland
Blivit
Bortfall
Bostadsregion
Bristande

C

Centrala
Chefer

D

Damp/ADHD
Delta
Deltid
Diabetes
Diskriminering
Diskrimineringsfrågorna
Dyslexi
Dövhet

E

Efter gymn.utbildning
Ej funktionshindrade
Ej i arbetskraften
Ej velat arbeta
En
Epilepsi

F

Fast anställda
Fem

B

The population
Concept
Treated
Need (noun)
Need (verb)
Appendix
Among
Become
Non-response
Housing region
Lack of

C

Central
Bosses

D

Damp/ADHD
Participate
Part-time
Diabetes
Discrimination
Discrimination issues
Dyslexia
Deafness

E

Post upper secondary education
Not disabled
Not in labour force
Did not want to work
One, a
Epilepsy

F

Permanent employees
Five

Frågeformulär	Questionnaire
Funktionsnedsättning	Disabilities
Funktionsnedsatta	Disabled persons
Fått	Received
Förbigången	Passed over
Fördelning	Breakdown, distribution
Företagare	Self-employed persons
Förhindrad arbeta	Prevented to work
Förvärvsarbete	Gainful employment
G	G
Grundskola	Compulsory school
Grupper	Groups
Gymnasieutbildning	Upper secondary education
Gång	Time
H	H
Hantverksarbete inom byggverksamhet o tillverkning	Handicraft work within construction and manufacturing
Hela landet	The entire country
Hela veckan	The entire week
Heltidsarbetande	Full-time employee
Hjälp	Help
Hjärt-/kärlsjukdom	Heart and lung disease
Hänt	Occurred
Hörselskada	Hearing impairment
I	I
Ingen	None
Inte	Not
J	J
Jobb	Work
K	K
Kod saknas	No code available
Kommunal	Municipal
Kontors- o kundservice	Office administration and customer service

Kränt	Offended
Kunde arbeta	Was able to work
Kunnat	Was able
Kvalifikationer	Qualifications
Kvinnor	Women
Könsspecifik	Gender-specific

L	L
Landsting	County councils
Ledningsarbete	Management work
Lungsjukdom	Lung disease
Län	County
Lönesättning	Pay setting

M	M
Mag-/tarmsjukdom	Digestive system problems
Med	With
Medhjälpande fam.medlem	Assisting family member
Mellan-Sverige	Middle Sweden
Meriter	Merits, Qualifications
Militärt arbete	Armed forces
Mobbat	Bullied
Mobbning	Bullying
Män	Men

N	N
Nedsatt arbetsförmåga	Reduced ability to work
Norra Sverige	Northern Sweden
Nuvarande	Current
Någon	Some, someone
Något annat	Something else

O	O
Offetlig sektor	Public sector
Okänd	Unknown
Olika	Different
Osakligt	Unfairly treated

P	P
Personligt biträde	Personal assistant
Privat	Private
Procent	Percent
Process o maskinoperatörs-o transportarbete	Processing and machinery operation, transportation
Psoriasis	Psoriasis
Psykiskt funktionshinder	Mental disability
På grund av	Due to
R	R
Respektive	Each, respectively
Rörelsehinder	Motor disabilities
S	S
Samband	Relationship
Sektor	Sector
Senaste	Latest, most recent
Service, omsorg, försäljning	Service, healthcare and social work, sales
Signifikant skillnad	Significant difference
Stamning, språk, tal- el röststörning	Speech defects
Statlig sektor	Central government sector
Synnedläggning/blindhet	Vision impairment/blindness
Sysselsatta	Employed persons
Särskild lokalanpassning	Specially adopted work premises
Sätt	Method
Södra Sverige	Southern Sweden
Sökt	Looked for
T	T
Tidsbegränsat anställda	Employed on a fixed-term contract
Tillfälligt frånvarande	Temporarily absent (from work)
Tillräcklig	Sufficient
Trakasserad	Harassed
Transport till/från arbetsplatsen	Transport to/from workplace
Typ	Type

U

Undersökning
Uppgift saknas
Uppdelning
Uppräknat antal
Uppsagd
Urval
Utan
Utbildning
Utföra
Utvecklingsstörning

V

Vänligaste
Velat arbeta
Vidtas
Västra Sverige

Y

Yrke
Yrkesgrupper

Å

Ålder
År
Åtgärder

U

Survey
No information available
Breakdown
Number adjusted upwards
Given notice
Sample
Without
Education and training
Conduct, carry out
Mental impairment

V

Most common
Wanted to work
Taken
Western Sweden

Y

Occupation
Occupational groups

Å

Age
Year
Measures

Utgivna publikationer från och med 1998 i serien Information om utbildning och arbetsmarknad (IAM)

- 1998:1 Socioekonomiska konsekvenser av sjukdom och dödsfall inom hushåll
1998:2 Arbetsmarknadsutveckling och inkomströrlighet – en studie i det tidiga 1990-talets Sverige
1998:3 Arbetskraftsbarometern '98
- 1999:1 Funktionshinderad arbetsituation på arbetsmarknaden – 4:e kvartalet 1998
1999:2 Arbetskraftsprognos 1999 – Utvecklingen till år 2015 enligt två alternativa scenarier
1999:3 Utbildning och efterfrågan på arbetskraft. Utsikter till år 2005
- 2000:1 Arbetskraftsbarometern '99
2000:2 Utbytbarhet på arbetsmarknaden – Yrken och löner för olika utbildningsgrupper
2000:3 Arbetsförhållanden för kvinnor och män i arbetsledande ställning
2000:4 Arbetskraftsbarometern '00
- 2001:1 Utbildning och efterfrågan på arbetskraft. Utsikter till år 2008
2001:2 Negativ stress och ohälsa. Inverkan av höga krav, låg egenkontroll och bristande socialt stöd i arbetet
2001:3 Situationen på arbetsmarknaden för personer med funktionsnedsättning – 4:e kvartalet 2000
2001:4 Arbetskraftsbarometern '01
- 2002:1 Arbetskraftsprognos 2002. Utvecklingen till år 2020
2002:2 Arbetskraftsbarometern '02
- 2003:1 Arbetsmiljön i små företag
2003:2 Länens arbetskraft – utvecklingen de närmaste decennierna
2003:3 Funktionshinderad situation på arbetsmarknaden – 4:e kvartalet 2002
2003:4 Ensidigt upprepat arbete. Arbetsmiljöförhållanden, besvär, sjukfrånvaro, sjuknärvaro
2003:5 Arbetskraftsbarometern '03
- 2004:1 Utbildning och arbete. Tillskott och rekryteringsbehov för olika utbildningsgrupper till 2010
2004:2 Löneskillnader mellan kvinnor och män i Sverige
2004:3 FOKUS på arbetsmarknad och utbildning
2004:4 Arbetskraftsbarometern '04
- 2005:1 Tunga lyft och annat kroppsligt tungt arbete. Arbetsmiljöförhållanden, besvär, sjukfrånvaro och sjuknärvaro
2005:2 FOKUS på arbetsmarknad och utbildning
2005:3 Funktionshinderad situation på arbetsmarknaden – 4:e kvartalet 2004
2005:4 FOKUS på arbetsmarknad och utbildning
2005:5 Arbetskraftsbarometern '05
- 2006:1 Fokus på näringsliv och arbetsmarknad hösten 2005
2006:2 Fokus på näringsliv och arbetsmarknad våren 2006
2006:3 Arbetskraftsprognos 2006. Utvecklingen till år 2030
2006:4 Arbetskraftsbarometern '06
- 2007:1 Fokus på näringsliv och arbetsmarknad hösten 2006
2007:2 Funktionshinderad situation på arbetsmarknaden – 4:e kvartalet 2006
2007:3 Fokus på näringsliv och arbetsmarknad våren 2007
2007:4 Arbetskraftsbarometern '07
- 2008:1 Fokus på näringsliv och arbetsmarknad hösten 2007
2008:2 Fokus på näringsliv och arbetsmarknad våren 2008
2008:3 Arbetskraftsbarometern '08
- 2009:1 Arbetskraftsprognos 2009. Utvecklingen till år 2030 enligt två scenarier
2009:2 Fokus på näringsliv och arbetsmarknad hösten 2008

Funktionsnedsattas situation på arbetsmarknaden – 4:e kvartalet 2008

Rapporten redovisar resultaten från undersökningen om funktionsnedsattas situation på arbetsmarknaden. Undersökningen var en tilläggsundersökning till den ordinarie Arbetskraftsundersökningen (AKU) under 4:e kvartalet 2008. FN:s definition av funktionsnedsatta har följts.

Några av resultaten i undersökningen är:

- Drygt 900 000 individer mellan 16 och 64 år i Sverige har någon funktionsnedsättning
- Drygt en halv miljon individer bedömer att deras arbetsförmåga är nedsatt
- Funktionsnedsatta män är i högre grad än kvinnor fast anställda
- Arbetslösheten bland funktionsnedsatta med nedsatt arbetsförmåga är högre än bland ej funktionsnedsatta, men ligger på samma nivå som tidigare år
- Det viktigaste för att kunna arbeta för funktionsnedsatta som ej är sysselsatta bedöms vara att få hjälp med anpassade arbetsuppgifter, anpassat arbetstempo, anpassad arbetstid och anpassade hjälpmedel
- Bland funktionsnedsatta är det vanligare att kvinnor än män är utsatta för mobbing, trakasserier eller kränkningar på grund av sin funktionsnedsättning.

ISSN 1654-4366 (online)
ISSN 1400-3996 (print)
ISBN 978-91-618-1492-3 (print)

All officiell statistik finns på: **www.scb.se**
Kundservice: tfn 08-506 948 01

All official statistics can be found at: **www.scb.se**
Customer service, phone +46 8 506 948 01